EL JUEZ ENTREGO LAS FOTOS DE LOS SECUESTRADORES DE KELLY

Anibal Gordon

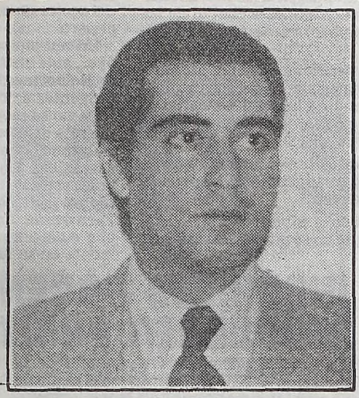

Eduardo A. Ruffo

Eduardo Enciso

Leonardo Miguel Save

• Inform. pág. 9

PRIMER MENSAJE DE LUDER TRAS SER PROCLAMADO COMO CANDIDATO A PRESIDENTE

LANZO UNA CONVOCATORIA PARA LA RECONSTRUCCION NACIONAL

crónica
FIRME JUNTO AL PUEBLO
EL DIARIO DE MAYOR CIRCULACION EN EL PAIS
5ª EDICION DE LA TARDE
Año XXI - Bs. As., Martes 6 de Setiembre de 1983 - Nº 6.792 - $a 3,50
RECARGO VIA AEREA $a 0,20

Luder, Bittel y Lorenzo Miguel en la eufórica madrugada: Tras la proclamación de las máximas autoridades del justicialismo, Luder lanzó una proclama para la reconstrucción nacional, siendo ovacionado. (Págs. 6-7 y 8)

ISABEL PERON YA ESTA EN MADRID

• Inform. pág. 8

COSTO DE VIDA: EN AGOSTO 17,2%

• Inform. pág. 24

A MEDIANOCHE COMIENZA EL PARO GENERAL DE TRENES

• Inform. pág. 2

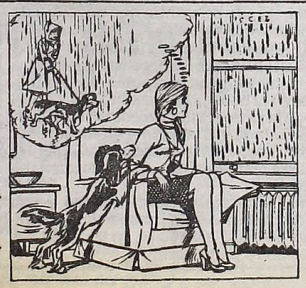

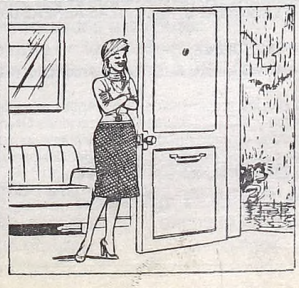

MAÑANA, PARO FERROVIARIO

Por 24 Horas por Ajustes Salariales

Ante el fracaso de las negociaciones llevadas a cabo en la víspera, los trabajadores ferroviarios nucleados en La Fraternidad, la Unión Ferroviaria, la Asociación del Personal de Dirección y los señaleros pararán mañana por 24 horas, salvo que el ministro de Trabajo de la Nación, doctor Héctor Villaveirán, en la audiencia que hoy mantendrá con los dirigentes del gremio, pueda disuadirlos de llevar a cabo la medida de fuerza. Esta tendría como antecedente la concretada el 22 de agosto último, cuando los obreros del riel cumplieron una huelga de alcance nacional en demanda, como ahora, de ajustes salariales que le son negados.

● **AYER**

Durante ocho horas deliberaron en la víspera los dirigentes de los cuatro sectores del gremio ferroviario y los representantes de la empresa estatal Ferrocarriles Argentinos, en la sede de la Dirección Nacional de Relaciones Laborales. Voceros sindicales, al término del encuentro, informaron que la patronal estatal no introdujo "ninguna posibilidad de solución al diferendo". Los trabajadores siguen reclamando una remuneración mínima de 2.500 pesos argentinos y un adelanto de emergencia de 1.000 pesos argentinos a cuenta de los futuros reajustes, además de un nuevo ordenamiento escalafonario.

El titular de la Asociación de Señaleros, Ramón Mondragón, informó que las exigencias salariales no fueron contempladas por la empresa, que "se remite a la política salarial de Poder Ejecutivo", aunque tampoco se avino a abonar los 400 pesos de adelanto fijados por esa política.

"Como argentinos —opinó el dirigente—, lamentamos tener que volver a parar los trenes, pero la gente está tan necesitada que no podemos hacer otra cosa".

La huelga de mañana, contará con la adhesión de la Asociación del Personal de Dirección, que no se plegó al paro del 22 de agosto último.

La reunión de ayer, al fracasar, puso fin a un cuarto intermedio dispuesto el miércoles pasado, con el objeto de proseguir las conversaciones. Pese a ello, hoy el ministro de Trabajo, Héctor Villaveirán, volvía a reunirse con los dirigentes del sector en conflicto como último intento oficial por evitar el paro.

Un anticipo de esta última tentativa oficial fue deslizado ayer, al término de la prolongada reunión, cuando el titular de Relaciones Laborales, doctor Anselmo Riva, exhortó a los dirigentes a "continuar el diálogo".

Como se recordará, la tregua iniciada el miércoles último fue rota el viernes por trabajadores de las líneas Sarmiento y Belgrano, que pararon 24 horas luego de realizar sendas asambleas. En las mismas, se resolvió marchar a la huelga por un salario mínimo de 3.000 pesos, el anticipo de 1.000 y en repudio a la comisión normalizadora designada en la Unión Ferroviaria. Los trabajadores criticaron las gestiones de dicha comisión, por entender que no procedía democráticamente en su labor de normalización de las seccionales.

TRABAJADORES MUNICIPALES PIDEN UN SUELDO MINIMO DE 3.000 PESOS

El Movimiento Unificado Azul y Blanco de la Unión Obreros y Empleados Municipales dio mandato, en reciente plenario, a los dirigentes **Patricio Datarmini y Amadeo Nolasco Genta** en sus carácter de conductores del mismo para que gestionen ante el intendente municipal la implementación de un salario mínimo de 3.000 pesos, a partir del 1º de setiembre, para todos los trabajadores de la Comuna Metropolitana en razón del marcado deterioro que vienen sufriendo las remuneraciones del citado personal y ante el incesante incremento del costo de vida que no permite afrontar regularmente los insumos de la canasta familiar.

● **PLAN DE ACCION**

Esa petición es acorde con los solicitado oportunamente por la Confederación de Gremios de Trabajadores Estatales. Asimismo, el plenario facultó a Patricio Datarmini, como representante de la citada confederación, para que en caso de no arribarse a una solución favorable elabore un plan de lucha con medidas de acción directa en apoyo del reclamo mencionado.

Ese plan de lucha, será puesto en práctica por los municipales metropolitanos en caso de una respuesta negativa a su reclamación de recomposición salarial que el gremio viene gestionando desde hace ya apreciable tiempo a fin de alivianar en parte el alza constante del costo de vida.

● **PAROS SORPRESIVOS**

Conforme a lo resuelto en el plenario realizado el jueves último en Avellaheda, hoy se iniciarán los paros sorpresivos de dos horas por turno en todos los municipios de la provincia de Buenos Aires, según informó la Federación de Trabajadores Municipales de la provincia de Buenos Aires, cuya secretaria general ejerce **Gerónimo Izzeta.**

● **FRACASA GESTION**

Esta medida adoptada ante el fracaso de las gestiones llevadas a cabo en pro de mejoras salariales y otras, tales como la efectivización del personal contratado, fue avalada en dicho plenario por los 125 secretarios generales de sindicatos de trabajadores municipales del ámbito bonaerense.

INQUIETUD DOCENTE PARA LOGRAR RESPUESTA POSITIVA A RECLAMOS

La Confederación de Trabajadores de la Educación (CTERA) resolverá en el curso de una reunión a realizarse hoy, la implementación de nuevas medidas de fuerza si es que antes, las autoridades no responden a sus reclamos salariales.

La junta ejecutiva de la organización gremial fue autorizada a **"agotar todas las instancias"**, en la búsqueda de una solución al problema salarial, incluyendo el pedido de una audiencia con el presidente de la Nación, **Reynaldo Bignone,** esta semana.

Los maestros cumplieron el martes último una medida de fuerza en todo el país, convocados por la Unión Docentes Argentinos (UDA) y la Federación de Asociaciones Gremiales de Educadores (FAGE), además de CTERA que fue la primera en adoptar la decisión de ir a la huelga.

La junta ejecutiva ampliada de CTERA exigió un básico inicial de 2.500 pesos para el maestro de grado y 170 pesos por hora a cátedra para los profesores del nivel medio.

Asimismo insistió en la aplicación de una escala de antigüedad que contemple el 120% de bonificación a los 20 años de servicio y la incorporación del complemento compatibilizado no bonificable al sueldo básico.

Además señaló que la situación salarial en las provincias es **"caótica, injusta e insoportable"** ya que **"en algunas jurisdicciones el aumento otorgado en julio no ha sido cobrado, como en el caso de la provincia de Buenos Aires donde los titulares lo cobrarán en octubre y los suplentes en noviembre".**

"Si a eso agregamos el índice de inflación se observa que el salario docente es uno de los más depreciados del espectro laboral", concluyó CTERA.

Por otra parte, la entidad también dio su apoyo a las medidas de fuerza que, por el cumplimiento de la equiparación, realizan diversas entidades del interior.

A todo esto, una entidad gremial docente de San Juan propondrá a las demás organizaciones de ese tipo de todo el país "implementar medidas de fuerza sin interrumpir las clases".

"Se trata de garantizar la finalización del ciclo lectivo de 1983, con el cumplimiento de todos los programas", dijo Luis Alberto Martínez de la Unión Docentes Agremiados

CONSTRUCCION: REBAJAN CONTRIBUCION MENSUAL

El Registro Nacional de la Industria de la Construcción, dispuso reducir al uno por ciento el monto de la contribución mensual con destino a este organismo establecido por el artículo 12 de la Ley número 22.250. Dicha resolución está referida a los empleados de la industria de la construcción en las localidades de las provincias de Corrientes, Chaco, Entre Ríos, Formosa, Misiones y Santa Fe.

Informó el Ministerio de Trabajo que esta disminución regirá durante los meses de setiembre, octubre y noviembre del corriente año. Asimismo se informó que para hacerse acreedores a esta franquicia los empleadores deberán estar realizando obras, trabajos o actividades concordantes con la ley mencionada.

Precisando los alcances de la reducción legislada, se amplió la información comunicando que los beneficiarios deben encontrarse dentro de lo especificado por el artículo 1º de la ley 22.250, ya sean de carácter público o privado, en las zonas declaradas en emergencia.

NO RESPETAN CONVENIO EN EL VIDRIO: MEDIDAS DE FUERZA

Los obreros de la Industria del Vidrio de la zona sur del Gran Buenos Aires, dispusieron paros parciales para los días 19, 20 y 21 del corriente en protesta porque varias empresas del sector no cumplen con las condiciones de trabajo dispuestas por el convenio colectivo.

Las empresas acusadas son las Cristalerías Guatemala, Bustamante, Atlas y Luz Cristal, pero no obstante —se aclaró— que la medida de fuerza se cumplirá en todas las fábricas de la ciudad de Avellaneda a fin de expresar "la solidaridad con los compañeros avasallados en sus derechos".

En cuanto a las medidas de fuerza que se han implementado en la Industria del vidrio, se señaló, según fuentes gremiales, que los paros serán de una hora el primer día, de dos horas el segundo y de tres el tercero.

Asimismo se explicó que los obreros demandan relación de dependencia para todo el personal ocupado, el respeto de la jornada reducida para los trabajos insalubres, la reincorporación de los despedidos sin causa o pago de indemnización, además del acatamiento de las normas de higiene y seguridad.

También se dijo que los paros parciales y progresivos dispuestos por los dirigentes de la industria del vidrio, se cumplirán en los lugares de trabajo, no descartándose que en caso de no prosperar las negociaciones tendientes a la solución definitiva, el sector considerará la posibilidad de mayores medidas de fuerza.

TELEFONICOS Suspendieron Paros

El Sindicato de Empleados Telefónicos de Buenos Aires suspendió hasta el viernes próximo la continuidad de paros parciales de actividades que venían cumpliendo dos horas por día. La resolución fue adoptada en la noche de ayer por un plenario de secretarios del sindicato, en concordancia con la Federación de Obreros y Empleados Telefónicos, "a efectos de posibilitar las tratativas con la empresa ENTel y el Ministerio de Obras y Servicios Públicos".

La suspensión de las medidas de fuerza tienden a posibilitar una solución del conflicto suscitado por los reclamos de aumento salarial, reincorporación de los cesantes, pago de quinquenios y solución de la privatización.

Pese al levantamiento momentáneo de esta medidas de fuerza se anunció que se mantendrá el "quite de colaboración" hasta tanto se den respuestas satisfactorias a los reclamos gremiales. Asimismo se conoció que los secretarios generales se reunieron en FOETRA y decidieron el compás de espera, al que se considera un paso importante

SOLICITADA

COORDINADORA GREMIOS AERONAUTICOS

Buenos Aires, 5 de septiembre de 1983

OTRA FUENTE DE TRABAJO AMENAZADA DE CIERRE - AUSTRAL LINEAS AEREAS

La Coordinadora de Gremios Aeronáuticos (C.G.A.), único órgano representativo de todos los trabajadores aeronáuticos civiles del país, a través de las respectivas organizaciones gremiales que la componen:

A.A.A. - A.P.A. - A.P.L.A.- A.P.T.A. - A.T.V.L.A. - U.P.S.A.

DENUNCIA

La intención del inminente cierre de la Empresa AUSTRAL LINEAS AEREAS por parte de las actuales autoridades nacionales y:

RESUELVE

1º Declarar su oposición a cualquier intento de cierre de AUSTRAL L. A. como fuente de trabajo de 1.700 familias de trabajadores.

2º Repudiar el desprecio demostrado por los responsables al pretender adoptar este tipo de medida a espaldas de los trabajadores y sus respectivas Organizaciones Gremiales.

3º Continuar accionando en todos los niveles de decisión con el fin de evitar la consumación de un hecho irreversible e irreparable en perjuicio del trabajador aeronáutico, lesionando el poder de decisión de las futuras autoridades constitucionales.

4º Declarar el estado de alerta a todos los trabajadores aeronáuticos en el orden nacional.

MARIANO BELGRANO — HECTOR BASTEIRO — ROBERTO AROSTEGUI
DERLIS GADEA — JOSE DOVAL — HORACIO CISNEROS

BODEGA: DENUNCIA DE 35 DESPEDIDOS

Una delegación de trabajadores de la bodega "La Vendimia", ubicada en Warnes 2358, denunció en nuestra redacción que se produjeron 35 despidos de obreros "ante la pasividad total de los dirigentes del Sindicato Obreros Vitivinícolas encabezados por el señor Rull". El establecimiento estuvo paralizado el miércoles, jueves y viernes pasado al generarse un conflicto por el despido del obrero Julio Molina, situación que se agudizó al cesantear la empresa a 34 trabajadores más.

Los trabajadores responsabilizaron de la situación conflictiva "al señor Suárez, jefe de planta, que nos trata de malas maneras y nos provoca y persigue".

Por su parte la Agrupación Obrera Vitivinícola "27 de Abril" adherida a la CGTRA, las 62 Organizaciones y las Agrupaciones Gremiales Peronistas repudió "los acontecimientos sucedidos en la bodega La Vendimia, el viernes 2 de setiembre, donde la empresa juntamente con las fuerzas del orden y apañada por el dirigente sindical señor Rull intimaron a los trabajadores a deponer las medidas de fuerza, forzándolos a reanudar las tareas bajo apercibimiento de detenerlos".

Además, la mencionada agrupación convocó a una asamblea de los personales de todas las bodegas vitivinícolas para el próximo sábado, a las 10.30, en Bufano 1774, invitando a Saúl Ubaldini para presidirla.

TV COLOR
Ctdo. $a 6.200.-
Cómprelo en 48 Cuotas fijas de
$a 280.-
Int. a venc. 51% t/financ. $a 13.440.-
BUEN VIAJE 695 esq. 9 de Julio - MORON
2 cdras. Estación

EXPECTATIVA DE JUBILADOS POR EL INCREMENTO

Entre mañana y el jueves toma- n estado público, los nuevos au- entos para los jubilados y pen- onados, según lo señalaron esta añana fuentes oficiales del Mi- sterio de Acción Social.

Tal como lo adelantara RONICA, los nuevos índices se icarían entre el dieciséis y el eciocho por ciento, sobre los montos actualmente en vigencia y tales incrementos, regirían a partir del primero de setiembre.

En torno al tema, pudo saberse que el subsecretario de Seguridad Social, doctor Santiago de Estrada mantuvo anoche, una prolongada reunión con técnicos del Ministerio de Economía.

En la oportunidad habría reiterado el punto de vista del área oficial a su cargo, en el sentido de que los haberes mínimos de las jubilaciones deben ser elevados, de los actuales $a 1.040 a $a 1.400.

Según habría trascendido que el doctor de Estrada, cumpliendo expresas directivas del ministro de Acción Social, Adolfo Navajas Artaza habría señalado con argumentación por demás convincente, la necesidad de tales aumentos para la clase pasiva.

En torno a esta posición, se señala también que el mismo titular de la cartera ministerial, Adolfo Navajas Artaza había admitido que la inmediata concreción del otorgamiento del aumento, había sido perturbada, por la sensible merma registrada en la recaudación impositiva, alterando así el cronograma del anuncio, que en principio estaba previsto, para el día de hoy.

De tal suerte que la expectativa creada en los jubilados y pensionados será satisfecha por la palabra oficial que se conocerá en las próximas 48 horas.

COMUNALES SE MOVILIZAN

eclamo Salarial y Gremial en Vicente López

si la totalidad del perso- de la Municipalidad de nte López se movilizó nuevamente desde las 8 la mañana haciendo dono de sus lugares de ajo en demanda de rein- aciones salariales y gre- ios.

os obreros y empleados as distintas dependen- s de la comuna de Vicente ez iniciaron en el día de un plan de movilización istente en paros parcia- progresivos que se ex- derán durante todo los de la semana actual.

gún informaron voceros s distintas agrupaciones iales que organizaron medidas de fuerza, las mismas comenzaron ayer cumpliendo el paro de 11 a 15 horas, continuando hoy de 8 a 11. También informaron que en el día de mañana se movilizarán abandonando sus lugares habituales de trabajo de 8 a 11, teniendo previsto para los tres días subsiguientes parar de 8 a 11.

En cuanto a las reivindicaciones explicaron que los reclamos comprendían reajuste salarial; efectivización de los 900 contratados; explicación de los múltiples descuentos arbitrarios, mejoras en el equipamiento del hospital y la provisión de equipos adecuados como también todo tipo de elementos de trabajo.

Tanto la Agrupación de Trabajadores Municipales 8 de Octubre, como la Coordinadora de Trabajadores de la Salud y la Agrupación Sindical Unificadora, agrupaciones todas que nuclean a la totalidad del personal de la Municipalidad de Vicente López, coincidieron en afirmar "que no cesarán con las medidas de fuerza hasta tanto no logren las soluciones

Los gremialistas denunciaron que "los contratados perciben quincenalmente 350 pesos argentinos y no reciben ningún beneficio social, situación que en la mayoría de los casos vienen soportando desde hace más de un año".

Gran cántidad de trabajadores municipales de Vicente Lopez se movilizaron y se concentraron frente a la comuna para reclamar por reivindicaciones gremiales y salariales.

AMBIEN OTORGARAN ASIGNACION EXTRA EN LA PROVINCIA

LA PLATA, 6 (De nuestro corresponsal).— El gobierno de la provincia de Buenos Aires, según se conoció tomó la medida de adherir a la iniciativa nacional, en el sentido de abonar la asignación extra de 400 pesos argentinos en los meses de setiembre y octubre hasta configurar una bonificación de 800 pesos.

No obstante trascendió, que resta conocer algunas precisiones sobre los alcances de la medida, aguardándose pautas más precisas del orden federal. Sobre la zona gris de la medida se dijo que en efecto, todavía no se sabe si esa asistencia financiera de emergencia al sector público comprende exclusivamente a los planteles activos, o se extiende a la clase pasiva.

Por otra parte se esperan instrucciones para determinar si la ayuda que se procura a los trabajadores estatales estará sujeta a descuento previsional, obra social y otras deducciones, esto es si la suma indicada se incorpora al sueldo del empleado.

Siempre dentro del plano de las conjeturas, otra de las incógnitas que deben develarse es la de saber en definitiva si el pago tendrá carácter excepcional durante dos meses.

LAGRO DEL PRODE: LA CASA PROPIA

ntes el sueño de la casita mia podía volverse reali- r con el ahorro; ahora, de trabajo como los que da Ana Delia Domeniche- en el Comando de Institu- Militares de Campo de o, no alcanzan siquiera un alquiler. Lo que hace a para salir de perdedor, nada menos que acertar rece resultados del PRO- Y la señora Domeniche- cumplió" con esa casi im- ble condición, a pesar de como ella misma recono- o entiende nada de fút- Y ahora, dueña de una na, podrá realizar aquel ño de la vivienda propia.

Hasta ahora vivimos en de mi suegra —confie- , porque con un sueldo 000 pesos no se pueden r milagros... Así que lo ero que vamos a hacer el dinero es convertirnos propietarios de una vi- da".

esposo de esta afortuna- ujer, Carlos Domeniche- recuerda que antes que hay que compartir las ganancias con los otros dos apostadores. Son ellos oficiales del Ejército, asociados con Ana Delia en la jugada de nada menos que 9 boletas de PRODE. Tienen el grado de mayor y conocen a Ana desde hace 7 años, cuando ella comenzó a trabajar como asistente de docentes en el Comando de Institutos Militares.

El esposo y la suegra "no sueltan" a la señora Domenichelli que llevó la felicidad del PRODE a su familia.

● GANADOR

Mientras tanto, el joven agente de policía santafecino, Luis Oscar Villagra, otro de los apostadores que reunió los 13 puntos del PRODE, debe esperar los resultados de sus reclamos ante la Lotería Nacional, ya que su tarjeta, por motivos ignorados aún, no figura entre las que se adjudican los 2.897.917 pesos argentinos de la jugada 527. El misterio podría aclararse en las próximas horas o días.

Por último, como informáramos ayer en sexta edición, el otro ganador oficialmente reconocido de la jugada es Meirlin Williams, descendiente de galeses, comerciante y padre de una hija.

AN SEMICONTADO
50% y 30-60 DIAS
PLAN BANCARIO
Hasta 30 meses
PLAN 2-20
Hasta 40 meses
MPRA-VENTA
CANJE

COMPRE HOY
Un T.V. Color ó B. y N.
y páguelo totalmente en
cuotas - sin interés
Cuota mínima
$a194.88 por mes
o proponga su plan Envíos al interior
A sola firma - Sin anticipos - Tomamos su usado - eparamos el suyo - Escriba, llame o venga. Se paga en bancos autorizados en todo el país
RMIENTO 969 - (01) 629-7139 8 MORON BS. AS.
CENTRO ELECTRONICO
GARAY 2117 TEL. (023) 4-5272 7600 MAR DEL PLATA

Contribución de Alumbrado, Barrido y Limpieza; contribución territorial; contribución de Pavimentos y Aceras.

Años Anteriores a 1983

SEÑOR CONTRIBUYENTE:

La Municipalidad de la Ciudad de Buenos Aires le recuerda que puede beneficiarse con el régimen de la ordenanza 38497 (art. 8º), hasta el 26 de setiembre de 1983.
Si mantuviera deudas por las Contribuciones de Alumbrado, Barrido y Limpieza; Territorial y de Pavimentos y Aceras, correspondientes a los años 1982 y anteriores, podrá abonarlas actualizadas al mes de diciembre de 1982, con más un interés del 8% calculado a partir del 29 de marzo de 1983.
Se evitará así el pago de la actualización correspondiente a los meses de enero de 1983 en adelante y la totalidad de los intereses moratorios que fija la Ordenanza Fiscal; asimismo, los honorarios de los mandatarios municipales quedan reducidos a un 50%.
Presentarse en la Dirección General de Rentas, de lunes a viernes en el horario de 8 a 13. Viamonte 872.

Municipalidad de la Ciudad de Buenos Aires

Telam

Alfonsín Fustigó a los que Condenan a Morir de Hambre a los Niños

"NO HABRA LEY DE OLVIDO"

Alfonsín junto a De la Rúa responde a las aclamaciones del publico antes de ingresar al local donde habló al Movimiento Radical, Socialista.

El candidato presidencial de la Unión Cívica Radical, doctor Raúl Alfonsín, expuso ayer al hablar ante dirigentes del Movimiento Radical Socialista en el teatro Bambalinas, el contenido del Programa Alimentario Nacional (PAN), dirigido principalmente a "la mujer embarazada, el lactante, el niño menor de seis años, el escolar, el enfermo, el anciano y el trabajador sin empleo".

"No habrá ley de olvido —sentenció Alfonsín—, que absuelva a los responsables de esta otra forma de violencia que condena a muerte a miles de niños, o a vivir con impedimentos físicos y mentales permanentes; a tantísimos viejos a una existencia apenas vegetativa en sus últimos años; y a muchos trabajadores a serias limitaciones en su lucha por techo y sustento para su familia".

Alfonsín condenó "las políticas antipopulares de los últimos ocho años", pero advirtió que "ya antes de este período de desastre se estimaba en alrededor del 10 por ciento la población argentina que se hallaba por debajo del nivel crítico de pobreza". Precisó que "la desocupación y la caída del salario han empeorado mucho esta situación, y también sabemos que esos más de tres millones de argentinos encuentran en la insuficiencia de alimentos su mayor desamparo".

Señaló el líder radical que "una persona no pasa hambre porque no están disponibles los alimentos que necesita, sino porque no puede comprarlos ni producirlos".

"No cabe duda que en el mediano plazo el empleo —dijo—, junto a una justa recuperación del salario real, aportarán la solución de fondo", pero advirtió que "no podemos esperar el efecto de estas políticas de recuperación". Ante este "imperativo moral", Alfonsín planteó que "es indispensable implementar la distribución directa de alimentos adecuados en f[orma] gratuita o subsidiada, a los grupos de poblac[ión] más críticamente necesitados".

El Programa Alimentario Nacional de la UCR c[on]templa su implementación a través de hospitale[s], centros de salud para la asistencia materna e infan[til] y los comedores comunitarios "que captarán al re[sto] de los adultos en situación crítica". La adminis[tra]ción del PAN estará a cargo de "sociedades de fom[en]to, entidades de bien público y sindicatos".

"El radicalismo —finaliza la propuesta—, entien[de] que la democracia sería una ficción para el niño, [el] hombre o la mujer con el cuerpo y la mente apaga[dos] por la insuficiencia de alimentos".

El radicalismo se dirigió ayer a "importantes sec[to]res políticos" que "conociendo nuestros objetivo[s] conscientes de la encrucijada decisiva que vive [el] país, están dispuestos a brindarnos su apoyo par[a la] recuperación de las instituciones republicanas", [pe]ro advirtió en el mismo documento, elaborado p[or la] mesa directiva del Comité Nacional, que no acep[ta]ría la inclusión de la fórmula propia en boletas [de] otras agrupaciones.

Observa el documento de la UCR que ante tal [cir]cunstancia, "se levantarían voces con la intención [de] imputarnos una actitud meramente electoralista" [y] "algunos sectores sorprendidos por esa prédica, [po]drían poner en duda nuestra posición ética".

"Sin embargo —razonan los radicales—, en [la] época en la que fueron sometidos los argentinos, [ha] llevado a gran parte de nuestro pueblo a un se[nti]miento generalizado de frustración, e incluso [a] algunos de escepticismo, una prédica de esa natu[ra]leza puede hacer decaer la fuerza con que se ha m[ani]festado la voluntad de transformación democrá[tica] de nuestro pueblo".

OBISPOS DESEAN SEGUIR CON SU COMETIDO DE PAZ

Su disposición a seguir actuando como "instrumento apto" para alcanzar la reconciliación de todos, en la verdad, la justicia, y la misericordia" expresó el Equipo Pastoral Social de la Conferencia Episcopal Argentina (CEA).

Asimismo dio cuenta que, con la reunión celebrada la semana anterior con el gobierno, los sindicalistas y los empresarios, dio "por terminada la laboriosa etapa, en procura del diálogo".

Con las firmas de los obispos Justo Oscar Laguna, Rodolfo Bufano, y Domingo Castagna, la autoridad eclesiástica reiteró que se abstuvo en los debates recientes en que los distintos sectores "buscan caminos de solución a los difíciles problemas que aquejan a los argentinos".

Al precisar los alcances de su intervención, los obispos proclamaron su misión "ha consistido en prestar ámbito espiritual para el diálogo por demás difícil, acompañando, tomando también como testigos las necesidades de nuestro pueblo, a aquellos que representan y defienden los intereses de los desposeídos.

De tal modo, agregaron, se procuró encarnar la Línea de la III Conferencia Episcopal de los Obispos Latinoamericanos.

Recordaron que esta opinión tiene sus raíces en el amor a los pobres en el Evangelio, pero que siendo aun un amor preferente, no excluye a nadie en su universalidad cristiana.

Más adelante, en su declaración, el Equipo de Pastoral Social, agradece "la comprensión y el aliento recibido de muchos conciudadanos" y reiteró su aspiración de "seguir siendo un instrumento apto para alcanzar, la reconciliación de todos".

EL CONGRESO NACIONAL COMUNISTA RATIFICO SU APOYO AL PERONISMO

El Partido Comunista celebró su Congreso Nacional, oportunidad en la que si bien ratificó el apoyo de la agrupación, a la fórmula presidencial peronista, decidió mantener por ahora la nominación de sus propios candidatos, es decir la fórmula, Rubens Iscaro-Irene Rodríguez. Tal decisión, señaló será mantenida hasta "tanto culminen las gestiones" que se vienen cumpliendo.

También la agrupación decidió mantener sus propios candidatos en los demás puestos electivos, diputados, legisladores provinciales, y facultó a sus dirigentes distritales a realizar las alianzas correspondientes, en base a las indicaciones expuestas.

Una multitud estimada entre 15 y 20 mil personas, desfiló anoche bajo una persistente llovizna, desde el Hotel Savoy, en esta capital, donde sesionó el congreso partidario, hasta la sede partidaria, en la avenida Entre Ríos al 1000, ratificando así la confianza que le otorga a las autoridades. La marcha, preferentemente juvenil y con gran profusión de banderas argentinas, rojas y carteles que exhortaban "a votar con los comunistas", estuvo encabez[ada] por las autoridades partidarias ele[gidas].

Entre estas últimas, se señala al [re]lecto secretario general del partido, [Atil]hos Fava, el candidato, Iscaro y los [diri]gentes, Fernando Nadra, Héctor S[...] y Oscar Arévalo.

En su mensaje partidario, Fava [pun]tualizó que "la polarización es un [he]cho, pero, dijo, las opciones plante[adas] hoy, no reflejan la real confrontació[n de] intereses, entre el imperialismo y la [oli]garquía por un lado y la clase obrera [y el] pueblo por el otro".

ESQUIVEL CONTRA MODELO TRASNACIONAL

El Premio Nobel de la Paz 1980 Adolfo Pérez Esquivel, denunció anoche que "el modelo trasnacional no precisa mano de obra y por eso margina a vastos sectores de la población, del empleo y del consumo".

Durante una mesa redonda donde se presentó la revista "Paz y Justicia", Pérez Esquivel sostuvo que "la cultura de las trasnacionales nos propone una dieta de calorías vacías, de Coca-Coca, chicles y galletitas".

Advirtió además que "por haberse enfrentado a este proyecto es que hoy tenemos desaparecidos, presos

Resaltó también que "nuestro pueblo ha sabido enfrentar esta opresión, la combatió y seguirá luchando para lo[grar] impulsar y construir un proyecto de liberación nacion[al y] popular", donde "podamos participar en el reparto del pa[n y] vivamos en libertad y democracia".

Asimismo indicó que "hoy el proceso de democratizac[ión] en marcha, está demostrando el triunfo, en parte, de las mú[l]tiples luchas que han sostenido la esperanza en la justicia y [la] participación popular".

Durante la mesa redonda expusieron distintos represen[tantes] tantes de organizaciones de derechos humanos sobre los [ni]ños desaparecidos en los últimos 8 años.

"FALSA VERSION DE LA HISTORIA"

Un duro pronunciamiento de **Rogelio Frigerio,** candidato a la presidencia del Movimiento de Integración y Desarrollo, replicando a lo que considera **"tergiversaciones históricas"** contenidas en **"La República perdida",** película de reciente estremo producida por el dirigente radical Enrique Vanoli, se conoció ayer a través de un documento que lleva su firma.

"Una promocionada película, concebida y financiada por radicales con fines de propaganda política electoral, presenta una distorsionada —y por lo tanto falsa— **versión de la historia argentina del presente siglo",** dice el texto: **"Como el filme es publicitado como una mirada objetiva e imparcial de nuestro pasado, es indispensable denunciar y desenmascarar los propósitos que persiguen sus realizadores",** sostiene.

Frigerio afirma que esa visión distorsionada no es casual ya que se presenta **"en el contexto de una activa campaña que se lleva a cabo a través de los medios de difusión para acentuar una falsa polarización en el electorado, entre peronismo y radicalismo,** destinada a convertir las elecciones del 30 de octubre en un paso hacia el recambio del gobierno sin que se modifiquen las condiciones de fondo que impulsan la decadencia argentina".

Recuerda luego que "la conspi**ración que desde las filas radicales se realizó contra el peronismo estaba destinada a exacerbar los odios y a dividir y a enfrentar a la sociedad argentina mediante la exacerbación de los odios y la intolerancia ideológica. Esa activa conspiración** —dice Frigerio— **fue camuflada bajo invocaciones democráticas que trataban de asegurar la democracia para los "democráticos",** no para las mayorías.

Señala más adelante que los grupos **"más irreductibles del radicalismo que perdieron en 1956 la Convención de Tucumán, cuando fue designado candidato a presidente Arturo Frondizi, lograron conservar la sigla partidaria gracias a los buenos oficios de la Revolución Libertadora para disputar una parte del electorado. Esos mismos grupos** —afirma— **conspiraron activa y abiertamente contra el gobierno desarrollista, aún antes de 1958. Golpean la puerta de los cuarteles cada vez que las circunstancias le son adversas, probando con ello que sus protestas democráticas son solo una pose publicitaria, sin contenido real".**

Denunció Frigerio que "deses**tabilizaron todos los gobiernos en los que ellos no participaron hasta que con Frejuli, en 1973, con Gelbard en el Ministerio de Economía, apoyaron su gestión de Pacto Social mientras el MID no enajenó su capacidad crítica y cuestionó severamente esa política que contrariaba el interés de las diversas clases y sectores sociales".**

En ese punto, el de la concertación o pacto social, identifica el dirigente desarrollista la similitud de las propuestas del radicalismo y peronismo lo que le lleva a afirmar: **"la posición sobre el peronismo se engarza en la actual campaña electoral del radicalismo, que consiste precisamente en acentuar el antiperonismo, cuando ambas propuestas son iguales, y en ello radica la estrategia del régimen al inducir una opción que no es tal. La película** —denuncia Frigerio— **forma parte del dispositivo comandado desde los servicios informativos gubernamentales para crear una falsa opción".**

Remarca Frigerio que "la pel[í]**cula es una muestra de cómo ma[]nipulan y alimentan en benefici[o] de sus pretensiones electorales [el] clima de odio y destrucción qu[e] los argentinos debemos superar.**

No basta con hacer invocacione[s] hipócritas —sostiene— **a la demo[]cracia y a los "hombres de la de[]mocracia". Para que ella exista e[s] preciso modificar las condicione[s] que postergan y limitan la part[i]cipación popular, empezando po[r] el acceso al trabajo, al salario, a l[a] vivienda, la salud y la educació[n] de los hijos".**

Señala finalmente que "el[...] **diendo la autocrítica, repitiend[o] las propuestas incapaces de mo[]dificar la situación y adulterand[o] la historia no habrá ni cambio[s] ni siquiera renovación. El secta[]rismo conduce inevitablemente [a] enfrentar los intereses de la N[a]ción y el pueblo".**

DESOCUPADOS VIVEN EN CUEVAS

Una gran cantidad de familias de obreros el frigorífico Cooperativa Martín Fierro, de rate, viven, según una denuncia del Sindi- to de la Carne de esa ciudad, en cuevas vadas en las laderas de un terraplén ferro- ario.

La denuncia expresa la promiscuidad y la seria en que viven inmersos estos trabaja- res "que no cuentan con los elementos mas dispensables, sobreviviendo gracias a la idad pública".

Esta situación deriva en primer término l cierre del frigorífico a raíz de la crecida del río Paraná, que obligó a quienes vivían en zonas como La Carbonilla o Villa Angus a emigrar hacia regiones cercanas pero ya demasiado pobladas, hasta que pasase lo peor".

Sin mucho lugar donde afincarse temporariamente, según la carta llegada a CRONICA, "la gente comenzó a cavar en la tierra y a edificar precarias casitas en las vías abandonadas del ferrocarril Urquiza", que algunas vez llevaron al Ferry y cuyo recorrido era Buenos Aires - Entre Ríos.

"Los que viven en el terraplen del Ferrocarril son el 50 por ciente del personal del Martín Fierro. Las restantes familias, unas 300, se afincaron en diversos puntos". Acotaron.

Quienes encabezan la delegación de la Cooperativa, que persigue el objetivo de poner fin a esta angustiante realidad de 600 familias, son Luis Schmeigel, Oscar Cirrulli y Roberto Ríos, además de la colaboración de Mirtha Pérez de la regional Zárate de la CGTRA.

Estos delegados solicitaron hace unos días una urgente ayuda al subsecretario de Acción Social de la Nación, Juan Carlos Paulucci en una entrevista que precedió a su asistencia a la redacción de CRONICA, en la que entregaron la mencionada denuncia.

CRONICA, viajó a Zárate y comprobó que en realidad hay un gran número de gente viviendo en el terraplén, en lugares donde aún el agua no ha bajado por completo y donde por lo general los rostros denotan desesperanza.

Lo difícil de ver, para plantear la nota en el preciso lugar en que el drama ha llegado a su grado máximo, fueron las "cuevas cavadas" debido a que la intensa lluvia que volvió a azotar la zona, la semana pasada impidió llegar hasta allí.

ELECCIONES

ista Para Unidad e los Municipales

El próximo jueves a las 10 ras se realizará en el Tea- o Municipal General San rtín, el acto de proclama- n de la Lista de la Unidad ul y Blanca, con miras al o eleccionario de las auto- ades de la Unión Obreros mpleados Municipales de a Capital.

Con tal motivo la Agrupa- n 17 de Octubre, Lista anca y la Unión de Agrupa- nes Municipales, la Uni- d Lista Celeste, invitan a dos los municipales a con- rrir al acto mencionado.

El comunicado de referen- lleva la firma de Salvador erno y Vitaliano Pertico- en representación de las ncionadas agrupaciones.

En el mismo, se destaca emás la importancia de es- proclamación por tratar- dicen los firmantes, de a lista conformada por la idad de fracciones que nteniendo entre sí, una sición antagónica, se han ido, deponiendo concep- sectoriales y personales, haras de los objetivos co- nes de las bases.

Se estima que la concu- ncia de afiliados será ma- ta, dado que es notorio el erés que muestran los emiados por conocer las ernativas con que se ma- a cada instancia del hacer sindical.

CICLO EN HAEDO: EL GOBIERNO QUE VIENE

a Facultad Regional aedo" dependiente de la iversidad Tecnológica cional, continúa con su ci- de reportajes públicos ti- ados "El Gobierno que ne", eventos que se llevan abo con la conducción de periodista Alicia Barrios y ede se invitan figuras del hacer político para que gan contacto directo con studiantado. Los encuen- s se llevan a cabo en el Sa- Banco Credicoop, de la le Rivadavia 16236 de edo y para hoy se contará la presencia del señor bens Iscaro y el señor olfo Scala por el Partido munista. Para las próx- as semanas se ha progra- do la participación del rtido Demócrata Cristia- el Movimiento de Inte- ción y Desarrollo y el Par- o Intransigente.

CREDITOS

n el acto sin anticipo, Vaquería amperas, Calzados, Conjuntos eportivos, Empleados/as Publicos unicipales, Fuerzas Armadas uarales, Ministerios, Bancarios.

Traer recibo sueldo

de Mayo 560 - Subsuelo Capital - Tel: 34-5789 Creaciones "OSCAR"

OFERTA LIMITADA

PEPSI TE REGALA MIS VASOS.

T.M. (C) 1983 United Artists Corp.

CANJEE

12 TAPITAS "DOBLE MARCA" DE 1 LITRO ó 6 TAPITAS "ROSADAS" DE 2 LITROS

POR UN VASO

LAS TAPITAS CANJEABLES ESTAN EN TODAS LAS GASEOSAS DE LA LINEA PEPSI

PEPSI · TEEM · Mountain Dew · MIRINDA · Paso de los Toros · pindy

JUNTE TAPITAS Y LLEVESE GRATIS LOS LINDISIMOS VASOS DE PEPSI, CON 6 MOTIVOS DIFERENTES Y MUY DIVERTIDOS DE LA PANTERA ROSA.

PROMOCION VALIDA UNICAMENTE EN CAPITAL FEDERAL Y GRAN BS. AS.

Canjee sus tapitas por vasos en:

- Locales Bonafide
- Plantas Embotelladoras Pepsi
- Depósitos Pepsi
- Centros de Canje habilitados especialmente
- Ante cualquier duda consulte telefónicamente a los N° 769-0854 / 567-0092/3580 / 256-8580

Pepsi Cola: Pepsi, Teem, Paso de los Toros, Mountain Dew y Mirinda son marcas registradas de Pepsico Inc. N.Y.

Promoción autorizada por la Dirección Nacional de Lealtad Comercial, Secretaría de Estado de Comercio, Exp. N° 77.913/83

Italo Argentino Luder y sus primeras palabras de candidato a la presidencia.

"Solo el esfuerzo de todos podrá salvar a la Nación

LUDER: DIGNIFICAREMOS

Junto a Bittel Encabeza la Fórmula Peronista; Electo por Aclamación

El flamante candidato presidencial del peronismo, Italo Luder, convocó "a todos los sectores" a trabajar en la reconstrucción del país sobre la base del "consenso y la participación" y el "restablecimiento del estado de derecho".

Luder dijo que el consenso y la participación deben crear "una nueva estructura de poder político, participativa, que fortalezca el polo institucional, porque solo esto asegurará el futuro de los argentinos".

El candidato presidencial habló esta madrugada al cierre del Congreso que lo proclamó para la primera magistratura, que había comenzado a deliberar el sábado y pasado a un cuarto intermedio hasta la tarde de ayer.

Luder llegó al teatro Lola Membrives, donde se desarrolló el Congreso, a las 4.20 de hoy después que fuera consagrada la fórmula que encabeza así como el nuevo consejo partidario, y fue recibido al grito de "se siente, se siente, Luder presidente".

El discurso del ex senador nacional se extendió por media hora aproximadamente, y cada una de sus definiciones fue recibida con vivas y nuevas consignas por los congresales y el público que a esa hora ya había ingresado al teatro.

Italo Luder consideró necesario "ajustar la estructura de las Fuerzas Armadas a las prescripciones de la Constitución Nacional y su conducción al artículo 80 de la Carta Magna, por el cual el presidente de la Nación es el comandante supremo de las Fuerzas Armadas".

Sostuvo que "el aparato militar está sobredimensionado en la estructura global del Estado argentino" y precisó entre sus objetivos "desmontar la alianza inveterada que las une con los grupos liberales y antipopulares".

Según Luder, se precisó un "redimensionamiento gradual de las Fuerzas Armadas y su mayor profesionalización, una disminución de las áreas burocráticas y de apoyo, y la revisión del sistema de servicio militar obligatorio".

Es el candidato del peronismo por aclamacion del Congreso. Luder responde a la ovacion.

Dijo además que "la doctrina de la Seguridad Nacional debe ser reemplazada por la doctrina de la Defensa Nacional, y las Fuerzas Armadas convertidas en brazo armado de la defensa de la República".

"Tenemos que terminar con la doctrina de la seguridad nacional —agregó—, que es exportada por West Point y aplicada como modelo por los regímenes autocráticos de América latina, que convierten a las Fuerzas Armadas en verdaderas tropas de ocupación de sus propios países".

Luder aclaró que no desea a las Fuerzas Armadas "como compartimentos estancos entre civiles y militares, sino integradas para la reconstrucción del país".

En otros tramos de su discurso criticó a "quienes apoyaron el Proceso de Reorganización Nacional y después tomaron distancia para beneficiarse con la decadencia del régimen".

En contraposición, y refiriéndose al peronismo, dijo "aquí estamos los opositores al Proceso".

Luder dijo que "ser candidato del justicialismo lleva implícita la certeza de ocupar la presidencia de la República".

Al respecto dijo que "si ahora al final del camino me veo aferrado a la bandera de causa nacional es porque soy un hombre p fundamente consustanciado con la idea hacer de este país una patria acorde con destino de grandeza que soñaron nuest mayores".

Aseguró el candidato peronista que dur te su gestión presidencial no solo ejercerá plenitud "la conducción política de las t fuerzas armadas según lo establece la Con tución Nacional", sino que "las redimen nará para hacerlas eficaces para cubrir el de ser el brazo armado de la nación

En una elíptica referencia a Raúl Alfons candidato presidencial del radicalismo acusó recientemente a los peronistas de es implementando un pacto sindical - mili Luder afirmó que "sorprende que haya po cos que no comprendan la tremenda ven que significa para un país contar con un vimiento obrero no marxista y de raíz cris na".

Dijo también que durante su gestión gobierno habrá que afrontar los efectos una gravísima crisis económica que ha pe dicado especialmente "a los sectores del bajo" al influjo de una política "revanchis anacrónica".

"Pero los trabajadores tendrán la oport dad de ver fructificar su esfuerzo en ob perdurables, de ver dignificado su salar de poder entregar a sus hijos las posibil des de plena realización en una comuni que se realice a sí misma". Finalmente, Lu reclamó de todos "un gran entusiasmo y gran dedicación a la lucha que todavía falta desarrolar", recordando que "nosot somos los auténticos opositores a este r men militar nefasto, y no quienes aprove ron la dictadura para hacer sus negocios p ticos y hoy toman prudente distancia rasgan las vestiduras con planidos en fa de una democracia que no sienten y que más defendieron".

MAS DE TRES DECADAS FIEL A UNA CAUSA

Este cable fue difundido al exterior por la agencia de noticias France Press: El abogado de derecho constitucional, Italo Luder, designado hoy candidato presidencial del peronismo, militó en su juventud en el radicalismo, cuyo representante —Raúl Alfonsín— será su principal rival en las elecciones del 30 de octubre próximo.

Sin el carisma del fundador de su partido, el general Juan Perón, pero con una imagen más aceptable para los enemigos históricos del peronismo, Luder —de 66 años— ocupó ya el despacho presidencial de la Casa Rosada cuando en 1975 reemplazó interinamente a la entonces presidenta María Martínez de Perón.

De ojos claros, cabello entrecano y vestir elegante, Luder luce una figura que para sus opositores contrasta con el prototipo del militante peronista, mayoritariamente perteneciente al estrato social más bajo.

Descendiente de una familia de inmigrantes suizos nació el 31 de diciembre de 1916 en la ciudad de Rafaela, provincia de Santa Fe —unos 580 kilómetros al norte de aquí— donde cursó sus estudios primarios y secundarios. En 1938 se recibió de abogado y doctor en ciencias jurídicas y sociales cuando todavía no había cumplido los 22 años.

Luder, como la mayoría de los jóvenes de su época, inició su carrera política en la Unión Cívica Radical cuando tenía 17 años y ese partido representaba a la naciente clase media argentina.

En 1947 comenzó a militar en el peronismo, un año después de la llegada de ese movimiento al poder, de la mano del general Perón. Cuando explicó su mutación política, tiempo después, dijo: "El radicalismo cumplió una etapa de democratización en la sociedad argentina, pero el peronismo incorporó a los trabajadores a las decisiones con pleno derecho y dignidad".

Activo participante en la reforma de la Constitución Nacional en 1949, después abolida por las Fuerzas Armadas, Luder escaló posiciones en su partido hasta llegar a apoderado del peronismo en la provincia de Buenos Aires.

En 1955, tras la revolución militar que derrocó al peronismo, perdió su puesto de docente en la Universidad, y de inmediato asumió la defensa de los legisladores sometidos a proceso por las Fuerzas Armadas.

En los siguientes 18 años de proscripción del poderoso movimiento político —medida que se levantó para las elecciones de 1973—, Luder adoptó posiciones personales frente a determinados acontecimientos, pero nunca, coinciden amigos y adversarios, sacó "los pies del llato" peronista.

El 25 de marzo de 1973 fue electo senador nacional por la provincia de Buenos Aires y en febrero de 1975 lo nombraron, por unanimidad, presidente del Parlamento Latinoamericano en una reunión realizada en Caracas.

Elegido presidente del Senado el 8 de julio de 1975, Luder soportó críticas del sector ultraderechista del peronismo (encabezado por el ministro José López Rega), que lo acusó de tejer un complot contra la viuda de Perón, que gobernaba el país desde el 1º de julio de 1974.

Cuando en setiembre de 1975, el gobierno peronista estaba jaqueado por la crisis económica y la violencia indiscriminada, la jefe de Estado solicitó una licencia y Luder asumió interinamente la presidencia al aplicarse la línea de sucesi constitucional.

En ese interinato, Luder firmó decreto que creó el consejo de se ridad para luchar contra la subv sión. Ese cuerpo legal fue menc nado por la Junta Militar, hace gunos meses, para explicar las cuelas de la llamada "guerra sucı contra el extremismo.

Pocas semanas antes del den camiento del peronismo, Luder vocó reparos formales y consti cionales para convocar a una asa blea legislativa, cuyo objetivo gún la oposición— era destituir viuda de Perón por la vía parlam taria y frenar así el golpe mili que era inminente.

En los años siguientes, Lu acató el receso político y asu junto a otros dos correligionar la defensa de la ex presidente metida a varios procesos judicia

"Ser candidato peronista es la seguridad de llegar a presidente".

El abrazo de Luder con Bittel, electos para la fórmula peronista.

EL SALARIO DE OBREROS

ISABEL Y MIGUEL, MAXIMAS AUTORIDADES DEL PARTIDO

"Este ha sido un congreso absolutamente democrático y soberano", afirmó el titular de las "62" y ahora vicepresidente 1º del Partido Justicialista, Lorenzo Miguel, esta madrugada, durante un paréntesis de las deliberaciones. "Durante la campaña electoral —agregó— pretendemos ser los número uno en democracia ".

Tras señalar que se insiste en exigir al gobierno la rehabilitación de la ex presidente constitucional, "porque no queremos trampas y hacerle trampas al justicialismo es trampear al país", el señor Lorenzo Miguel admitió que podría presidir en los próximos días la delegación peronista que viajará a España a visitar a la señora de Perón.

El Congreso, como era previsible, ratificó a Isabel Perón en su carácter de presidente del Justicialismo y ungió para la vicepresidencia 1ª, en reemplazo de Deolindo Bittel, al líder metalúrgico Lorenzo Miguel, con el santiagueño Carlos Juárez como vicepresidente segundo, Manuel Quindimil como secretario general y Carlos Spadone como secretario político.

Las nominaciones respetaron la representación paritaria de las ramas política, sindical y femenina, correspondiendo los cargos de vocales a Adam Pedrini, Néstor Carrasco, Lily de la Vega, Rodolfo Ponce, Enrique Tomás Cresto, Olga Ruitort de Flores, Andrés Mancuso, Mario Franco, Eulalia Saadi de Rosales, Ricardo Pérez, Oscar Presacco, Lesio Romero, Marta Kozameh, Miguel Gómez, Haydé Ferrara de Pardo, Rodolfo Pastore, Alicia Bustos, Antonia Casi, Margarita Quintana y Orlando Chiarello.

Asimismo, el Congreso aprobó una moción facultando al nuevo Consejo Nacional a enviar una delegación a España para informar a la ex presidente de su ratificación al frente del Partido y del Movimiento.

Por otra iniciativa, se dispuso dar término al complejo conflicto interno de la provincia de Buenos Aires autorizando a la conducción del distrito a intervenir el Congreso Provincial y designar las listas definitivas de candidatos.

Con relación al Congreso Nacional, máxima autoridad partidaria, su presidencia está a cargo del cordobés Raúl Bercovich Rodríguez, a quien acompañarán el catamarqueño Vicente Saadi, el bonaerense Evaristo Buezas, César Loza, de Capital, Oraldo Britos.

Lorenzo Miguel en el momento de emitir su voto. Fue electo vice-presidente del partido.

El chaqueño Bittel frente a la urna. Sin duda fue prenda de unidad del movimiento.

EJEMPLO: TELEGRAMA DE LEON PARA BITTEL

RESISTENCIA, Chaco, 6 (De nuestro corresponsal).— El candidato a gobernador del Chaco, por la Unión Cívica Radical, Luis Agustín León, hizo llegar ayer un telegrama al escribano Deolindo Felipe Bittel, anticipándole que "convencido de su segura postulación como candidato a vicepresidente de la Nación reciba mis felicitaciones y augurios".

"No tengo dudas —prosigue León— que ello ayudará a que todos los hombres que pretendemos servir al pueblo del Chaco desde nuestras respectivas responsabilidades, sigamos comprometidos en una reconstrucción de democracia, justicia y federalismo".

Luis Agustín León fue senador nacional, ex secretario del Comité Nacional.

O.S.E.M.M.

OBRA SOCIAL
EMPLEADOS
MARINA MERCANTE

Se comunica a los beneficiarios que a partir del 31 de Agosto pasado esta Obra Social se ha desvinculado de común acuerdo con la Empresa PROMAS S.A. para la atención médico asistencial de sus afiliados.

A partir del 1º de Septiembre de 1983, los servicios médicos, sanatoriales, bioquímicos y de exámenes complementarios serán brindados por esta Obra Social a través de los médicos y sanatorios afiliados a las respectivas federaciones (FEMECA - FEMEBA - CONFEDERACION DE CLINICAS, SANATORIOS Y HOSPITALES PRIVADOS Y CONFEDERACION BIOQUIMICA DE LA REPUBLICA ARGENTINA).

La Obra Social brindará todo el asesoramiento que se requiera sobre las prestaciones en:
SAN JOSE 83 - 6º P. Capital Federal,
o Telefónicamente al 37-1591/5525
en el horario de 8 a 19,30 hs.

DELEGADO NORMALIZADOR

TV COLOR
Ctdo. $a 6.000.-
Cómprelo en 48 Cuotas fijas de
$a 260.-
int. a. venc. 51% t/financ. $a 12.480
Sarmiento y Martínez de Hoz
Edificio Alianza Loc. 8
SAN MIGUEL (2 c. Estac.)

Impuesto sobre los
Ingresos Brutos
Moratoria Ordenanza
Nº 38.497/83
7ma. Cuota

Vencimiento:
12 de setiembre de 1983

Importe a ingresar:
Deberá ser igual al que surja del Rubro 3, inciso "i" de la Declaración Jurada correspondiente (dicho importe deberá coincidir con el abonado en la 1ra. cuota).
Lugar de pago:
Banco de la Ciudad de Buenos Aires, Casa Matriz y Sucursales, de 10 a 16.
Pago por correspondencia:
Este sistema de pago se encuentra vigente únicamente para los pagos en término, remitiendo conjuntamente con la boleta de pago debidamente confeccionada, cheques a favor de la Municipalidad de la Ciudad de Buenos Aires, no a la orden, a Casilla de Correo Nº 628 ó 638, 1000 Correo Central. A vuelta de Correo le será remitido el comprobante de pago.
Consultas y retiro de formularios:
Dirección General de Rentas, Viamonte 900, planta baja, sector "A", de 8 a 14.

Telam

Municipalidad de la Ciudad de Buenos Aires

REGRESO EN SECRETO A MADRID Y SE ENCERRO EN DEPARTAMENTO

MALAGA, España, 6 (AP-DPA).— La ex presidenta de la República Argentina, Isabel Martínez de Perón ha dado por terminada su estada en Fuengirola, en el Mar Mediterráneo, y regresado a Madrid, dijeron hoy fuentes policiales.

Los informantes dijeron que el regreso lo había hecho en automóvil y que la ex presidenta argentina está en su departamento con fuerte vigilancia.

Isabel marchó de Fuengirola, donde permaneció más de dos meses, sin haber hecho ninguna declaración a la prensa, pese a haber sido abrumada con peticiones para ello.

Los planes de la ex presidenta permanecen en el mayor secreto y aunque repetidamente se ha rumoreado que retornaría a su país, nadie sabe con certeza cuándo y si lo hará.

Isabel Martínez fue depuesta de la presidencia por un golpe militar en 1976 y, después de estar encarcelada más de cinco años, vino a España en julio de 1981.

La dirección de la urbanización de Fuengirola donde vivió la ex presidenta dijo que no podía informar nada sobre el particular.

El diario "Sur" dijo que aquella "se resiste a volver a la Argentina, a pesar de los insistentes rumores de que el regreso es inminente".

Allegados a Isabel dijeron el domingo que la ex presidenta ha estado mal de los nervios y que no desea hacer declaraciones acerca de las disenciones que puedan existir dentro del Partido Justicialista.

La ex presidenta es totalmente inaccesible a los periodistas. Está siempre rodeada de una fuerte y celosa escolta policial y cualesquiera que sean sus planes inmediatos, son secretos.

En la capital española se especulaba que la ex presidenta argentina se estaría preparando para regresar próximamente a su país, aunque se ignora exactamente cuándo

ISABEL: ALISTAN INDULTO

La Situación Procesal a Punto de Definirse

La situación procesal de la ex presidenta María Estela Martínez de Perón estaba a punto de ser definida por la Cámara Federal a solicitud del Ministerio de Justicia en relación con el indulto que el Poder Ejecutivo se apresta a dictar en su favor en los próximos días.

Un informe publicado por varios periódicos dio cuenta de que el juez Federal Norberto Angel Giletta que condenó a la ex presidenta a siete años de prisión y la inhabilitó de por vida para ocupar cargos públicos debía pronunciarse mediante un informe sobre una supuesta vista corrida por el indulto.

Al respecto trascendió que Giletta no tuvo intervención en la vista y que no habría sido consultado como se dijo sino que la labor desarrollada por la Cámara Federal habría sido realizar un punteo de las causas instruidas

Como se informó esas causas están referidas a la supuesta indebida transferencia de un inmueble al Partido Justicialista, a la utilización indebida de Fondos Reservados de la Presidencia y al uso de fondos pertenecientes a la Cruzada de Solidaridad, incluido el llamado "cheque presidencial".

Como se informó en una sola de esas causas la ex presidenta resultó condenada, ya que en las demás se dictó el sobreseimiento o la absolución, según los casos.

En la causa por el manejo de fondos de la Cruzada el juez Giletta dictó sentencia condenatoria que quedó firme

Esa causa es la que motiva la inhabilitación de la señora de Perón que ahora debe ser removida por el Poder Ejecutivo en uso de facultades que le confiere el Poder Ejecutivo en forma exclusiva, y previo informe del Poder Judicial.

DOCUMENTO

Facilidades Para Obtención del DNI

Con el propósito de facilitar la obtención del Documento Nacional de Identidad (DNI) indispensable para votar en las próximas elecciones, el Registro Nacional de las Personas ha resuelto habilitar jornadas complementarias de labor. Esta medida se toma en concordancia con las actividades electorales que hacen al proceso de institucionalización implementado por el Poder Ejecutivo Nacional y habida cuenta de la convocatoria a comicios generales para el 30 de octubre del corriente año.

Los horarios de atención suplementarios son en setiembre los sábados 10, 17 y 24 y en octubre los sábados 1, 8, 15, 22 y 29 y el domingo 30, siempre en la sede central de Avenida Presidente Roque Saenz Peña 685.

Las facilidades se han otorgado en tiempo extraordinario con el fin de hacer viables y rápidos los trámites, en vista a la próxima jornada electoral que deberá enfrentar el país en octubre venidero.

EL ANUNCIO DE LA FORMULA FUE PUNTO CULMINANTE EMOCIONAL

El punto culminante emocional del Congreso Justicialista, desde el punto de vista del periodismo y la opinión pública se alcanzó a las 0.30 de hoy cuando el gremialista Fernando Donaires anunció en el hall del teatro Lola Membrives que la fórmula presidencial Luder-Bittel había sido consagrada "por aclamación". Los detalles técnicos de la votación secreta dilataron durante tres horas la formalización de esta resolución, que en contados minutos difundieron a todo el país todos los noticieros nocturnos e incluyeron en su primera plana los matutinos.

El primer problema que tuvo que resolver el Congreso, convocado para las 16 aunque comenzó pasadas las 21.15, fue el de la comisión de poderes, a raíz de la situación interna bonaerense y de la doble delegación de Salta. El caso salteño se resolvió admitiendo a los congresales del sector Romero.

Respecto a Buenos Aires, se desestimó la propuesta cafierista, presentada por el congresal provincial Carlos Rossi, de que el Congreso nacional sesionara sin representación de ninguna de las dos fracciones bonaerenses. Con el antecedente del rechazo de la recusación al juez De la Serna, e indicios de que la impugnación al congreso provincial sería rechazada, la Comisión de Poderes aceptó los diplomas de los delegados bonaerenses, aunque se dispuso que sus votos se recogieran en urna especial ante la eventualidad de que los mandatos fuesen anulados por la justicia.

Este criterio de la urna especial fue protestado por algunos delegados bonaerenses, sin que en definitiva se formalizase ninguna oposición.

Poco después de las 21 se hizo presente en la sala de deliberaciones el escribano Bittel, y a las 21.15 el santiagueño Carlos Juárez —en su carácter de presidente de la comisión de poderes— abrió las deliberaciones. Se entonó el Himno Nacional y la Marcha Peronista, tras lo cual se guardó un minuto de silencio en honor a los caídos en Malvinas y a los muertos "en la lucha por la liberación nacional". Seguidamente, como es costumbre, se eligió al congresal de mayor edad como presidente provisional del Congreso, designación que recayó sobre el ex gobernador de La Pampa, Aquiles Regazzoli, representante de una lista minoritaria de dicha provincia. Había en esos momentos 663 delegados presentes.

El orden del día contaba de 4 puntos: (1) Elección de las autoridades del Congreso; (2) Plataforma partidaria; (3) Fórmula presidencial; (4) Elección de autoridades del Congreso Nacional Justicialista.

Sin embargo, siendo las 22, se produjo el incidente que concluyó con el retiro de las delegaciones de Jujuy y Corrientes, cuando Humberto Martiarena y Julio Romero, con el apoyo de Carlos Menem, propusieron que el congreso pasase a cuarto intermedio hasta el día 12, a la espera de la rehabilitación de Isabel Perón. La moción fue aclamada por las delegaciones mencionadas y algunos otros congresales y, sorpresivamente, sin someterla a votación, Radrizzani la dio por aprobada retirándose del recinto sus sostenedores.

El doctor Julio Romero "anunció" entonces a los periodistas que el Congreso había resuelto un cuarto intermedio, pero pudo comprobarse que la casi totalidad de los congresales permanecían en sus puestos. Mientras tanto, en la sala, Norberto Imbelloni hacía uso de la palabra afirmando que "la defensa de Isabel no se logra abandonando el Congreso, sino debatiendo en absoluta democracia el camino a través del cual el Justicialismo debe asumir su responsabilidad en esta difícil hora del país... Continuar con este congreso para proclamar la fórmula presidencial es la forma más viable de defender a Isabel Perón y a todo el pueblo peronista". Remató su aplaudida arenga con este concepto: "Para defender a la compañera Isabel debemos actuar como verdaderos hombres íntegros y no colocándonos detrás de sus polleras".

La delegación riojana que presidía Carlos Menem pidió entonces que la moción de cuarto intermedio fuese puesta a votación, arguyendo explícitamente que esto no había sucedido. Aceptado este criterio, la postergación fue rechazada por solo 20 votos a favor y el congreso, ya constituidas sus autoridades permanentes con la elección de Bercovich Rodríguez, pasó a considerar la plataforma partidaria, que obtuvo rápida aprobación.

ES INMINENTE LA DECISION PARA CONGRESO BONAERENSE

Fuentes allegadas al magistrado doctor **Héctor Gustavo De la Serna** estimaban anoche que hoy, probablemente, se conocería el pronunciamiento del mencionado juez con relación a la impugnación cursada por el sector cafierista respecto del congreso justicialista bonaerense que consagró la fórmula Iglesias-Amerise para la gobernación del primer Estado argentino.

Como virtual antecedente de lo que hoy podría conocerse sobre el controvertido asunto, ayer la Cámara Nacional Electoral rechazó la recusación formulada por el sector adicto al ex ministro Cafiero contra el juez electoral De la Serna. Tal resolución, que refrendan los camaristas doctores Alejandro Máximo Paz y Jorge Arana Tagle, determina que De la Serna continúe entendiendo en la causa. La presentación del apoderado de los congresales provinciales que lidera Cafiero, doctor Juan Domingo Puccia, estimaba que el juez De la Serna habría incurrido en "prejuzgamiento" al resolver dejar sin efecto la medida de "no innovar". Sin embargo la Cámara Nacional Electoral, se opone ese criterio, sosteniendo que la "recusación en examen no es admisible", ya que "la causal de prejuzgamiento no se configura cuando el magistrado se halla en la necesidad de emitir opinión sobre algún punto de la cuestión debatida, o sobre cuestiones incidentales, como sucede cuando debe pronunciarse sobre el levantamiento de medidas

El fallo de la Cámara se dio a conocer poco después de las 21.30 horas de la víspera, haciéndose en el mismo referencias a declaraciones periodísticas del doctor De la Serna relativas a su determinación de levantar la medida de "no innovar". Dice el tribuanl, en respuesta al argumento cafierista sobre declaraciones del juez que implicarían "prejuzgamiento", que tales declaraciones "solo expresan conceptos similares a los que el señor juez produjera en la resolución del 30 de agosto arriba citada", o sea cuando dispuso dejar sin efecto la medida de "no innovar".

Pese a ello, la Cámara Nacional Electoral advierte que los jueces deben abstenerse de "toda manifestación pública fuera del ejercicio de la función jurisdiccional o de superintendencia".

La cuestión es que este tema, ya de por sí muy significativo y trascendente, ha ocupado el mayor espacio que se le otorgó a un partido político en los últimos tiempos. Se podría decir que la ciudadanía toda está espectante con respecto a la decisión final de la justicia, en un asunto que ya ha dado bastante traspies, como para confundir a la población.

CAFIERO PROPONE DIALOGO AMISTOSO

En un documento dirigido al presidente del congreso partidario, el ex ministro de Economía, Antonio Cafiero, expone su deseo de "encarar por la vía del diálogo amistoso la solución de cualquier problema que pudiera afectar el normal desarrollo de la vía partidaria". Agrega también que "se solidariza con las decisiones que adoptara el cuerpo anoche".

En su misiva manifestó que esperaba que estas decisiones contribuyeran a la "unidad, solidaridad y organización" interna del justicialismo, en una clara alusión a su Movimiento de Unidad, Solidaridad y Organización (MUSO) que él lidera.

La nota no habla en ningún momento de renuncias a cargos partidarios o electivos ni mucho menos hace ninguna alusión a las impugnaciones que el sector de Cafiero ha formulado a los congresales bonaerenses.

"Como dirigente de una línea interna —afirma Cafiero— que participó durante nuestra reorganización partidaria, quiero hacer conocer a usted y a los congresales asistentes mi deseo de adherir a las decisiones que adopte ese cuerpo

UN HOMENAJE A BALBIN

Mañana, a partir de las 20.30, en el teatro "Roma", ubicado en Sarmiento 99 de Avellaneda, se realizará un homenaje cívico en memoria del doctor Ricardo Balbín, con motivo del segundo aniversario de su desaparición física, que se conmemora el día 9 de setiembre.

Hablarán en la oportunidad el doctor Juan Carlos Pugliese, presidente del Comité de la Provincia de Buenos Aires y primer candidato a diputado nacional y el doctor Raúl Alfonsín, presidente del Comité Nacional y candidato a la Presidencia de la República.

La ocasión será oportuna para resaltar la memoria del extinto líder radical que dedicó su larga vida a la causa política que le insumió innumerables horas de trabajo y dedicación.

LOS ROSTROS DE LA MAFIA

Difunden Fotos de Secuestradores de 'Rambo'

Mientras Guillermo Patricio Kelly se encontraba esta mañana en un café cercano al Palacio de Justicia, en compañía de Raúl Ibarra, donde explicó su decisión de no ingresar a tribunales diciendo que "hoy estoy como Rambo y no como Kelly", El juez doctor Lucio Somoza, que entiende en la causa del secuestro padecido por el ex dirigente aliancista, suministró a la prensa la identidad de los cuatro procesados en relación con dicha causa: Se trata de Aníbal Gordon, alias "El coronel Federico" o "El Viejo"; Eduardo Alfredo Ruffo; Eduardo Enciso, alias "Pino" o "El Polaquito" y Leonardo Miguel Save, alias "El Turco", todos ellos requeridos por el magistrado, quien, asimismo, solicita la colaboración de la población para dar con su paradero.

Los nombrados también se encontrarían en calidad de sospechosos en la causa que investiga el doctor Eduardo Valdovinos por el secuestro y homicidio de la familia Arata y su empleada deméstica, a raíz de una afirmación de Kelly relacionada con la camioneta utilizada para secuestrarlo.

Esta mañana, el juez Somoza, tomó declaración a un hombre de apellido Basualdo, quien sería dueño de una camioneta marca Chevrolet supuestamente usada por los captores de Kelly para trasladarlo a Rosario y luego traerlo de vuelta a Buenos Aires, donde recuperó su libertad a cambio de su silencio. Basualdo, según trascendidos, habría proporcionado al juez detalles de cómo un grupo armado aparentemente integrado por efectivos de seguridad, uniformados, le incautaron el vehículo en la avenida Lugones de esta capital, detrás de la Escuela de Mecánica de la Armada.

● CASO ARATA

Luego de reconocer, junto al juez Somoza, la camioneta usada por sus secuestradores para trasladarlo a Rosario, Guillermo Kelly aseguró que se trata del mismo vehículo utilizado para llevar a los miembros de la familia Arata y a su empleada doméstica de Caballito a Morón, donde los cuatro cuerpos fueron carbonizados. Para explayarse sobre los detalles de esta supuesta vinculación entre ambos casos, el de la masacre de la familia Arata y el de su secuestro, el ex dirigente aliancista prometió presentarse hoy ante el doctor Eduardo Valdovinos, quien entiende en la causa del espantoso cuádruple homicidio perpetrado en una finca abandonada de Morón, en julio último, sobre el que no han podido hasta ahora encontrarse indicios importantes que conduzcan hasta sus responsables.

Kelly concurrió junto al doctor Lucio Somoza a una dependencia policial ubicada en Ramón Falcón y Lacarra, de esta Capital, a reconocer el vehículo en el que permaneció cautivo de la banda que, según sus afirmaciones, encabeza Aníbal Gordon. En la ocasión, sin titubeos, el denunciante afirmó que "esta camioneta es la misma con la que fueron secuestrados los Arata", y añadió que era probable que el mismo grupo clandestino hubiese intervenido en el caso de los militantes peronistas Osvaldo Cambiasso y Pereira Rossi.

● CASO RUCCI

Ayer Kelly afirmó que Aníbal Gordon era responsable de la muerte del dirigente cegetista Ignacio Rucci, durante un paréntesis en sus declaraciones ante el juez José Dibur. Este magistrado investiga las actividades de la Triple A, sobre las que el ex dirigente nacionalista formuló numerosas acusaciones.

También ayer, Kelly, fue careado con el médico Lino de Las Heras, quien admitió haber atendido al ahora buscado Eduardo Enciso, "el 29 de junio de 1975", cuando aquél recibió heridas de bala en un enfrentamiento sobre el que, según expuso el médico, no se habría administrado el sumario.

QUERELLA A PATRICIO KELLY: LA RATIFICO LORENZO MIGUEL

El dirigente de las 62 Organizaciones Peronistas, Lorenzo Miguel, concurrió esta mañana al Palacio de los Tribunales.

Lo hizo, respondiendo a la citación que le cursara el juez de instrucción doctor Guillermo Ledesma, a fin de cumplir con la ratificación de la querella que promoviera, por calumnias e injurias, agravadas por su divulgación, contra Guillermo Patricio Kelly, Carlos Raúl Ibarra y Gregorio Dupont.

Lorenzo Miguel, sostuvo en su presentación inicial de la querella, que las expresiones vertidas en un anónimo difundido por los querellados y referidas a su persona, importan un menoscabo al decoro y contenían imputaciones referidas a la comisión de delitos, de acción pública.

Ahora el juez Ledesma, deberá convocar a la audiencia de conciliación.

● OTRA MAS

Una nueva querella contra el ex diplomático Gregorio Dupont se interpuso a raíz de la denuncia anónima dada a publicidad el día del secuestro de Guillermo Patricio Kelly.

Esta vez los agraviados son el coronel (RE) Dardo Argentino Oliva, y el doctor Hugo Santángelo, quienes aparecieron mencionados en la denucia como vinculados al grupo Gordon a través de la agencia Magister.

En la querella que quedó radicada en el juzgado de instrucción Jorge García Méndez, secretaría del Dr. Armando Romano se plantea que la denuncia endilga al grupo Gordon la perpetración de secuestros extorsivos, homicidios y secuestros a partir de 1978, como los de Elena Holmberg, Fernando Branca y Marcelo Carlos Dupont.

DEJAN SIN EFECTO PENA A SUBVERSIVO

La Corte Suprema de Justicia dejó sin efecto una condena dictada por un tribunal militar a un subversivo al que impuso la pena de 20 años de prisión por asociación ilícita y delitos contra la Ley de seguridad nacional.

La Corte advirtió gruesas falencias en el juzgamiento del subversivo por parte del tribunal castrense y ordenó que se realice un nuevo juzgamiento pero por parte del juez federal de turno de la ciudad de Mendoza.

El subversivo condenado a 20 años de prisión fue identificado como Fredi Roberto Ramírez Longo, quien fue juzgado por el Consejo de Guerra Especial Estable Nº 16 con asiento en el Comando de la VIII Brigada de Infantería de Montaña con asiento en Mendoza.

La condena fue confirmada por el Consejo Supremo de las Fuerzas Armadas y se estableció que los defensores civiles de Ramírez Longo tuvieron serias dificultades para tomar conocimieto de las actuaciones y encarar la defensa en el momento de contestar la apelación.

Esto motivó que la Corte advirtiera violado el principio y garantía de la defensa en juicio.

La Corte destacó que "el juzgamiento del nombrado al tribunal castrense resulta contraria a derecho, toda vez que carecía de jurisdicción para conocer en los ilícitos imputados".

DESTAPAN LA OLLA EN UN BANCO

MENDOZA, 6 (De nuestro corresponsal).— Existe intensa expectativa en esta provincia, dado que se estima que la Unión Cívica Radical haría graves denuncias en las próximas horas en relación con supuestas maniobras fraudalentas perpetradas por funcionarios del Banco de Mendoza, dando detalles además sobre una defraudación cometida en una sucursal de la entidad, a raíz de la cual habría sido detenido un abogado.

Al parecer, los hechos investigados tendrían origen en el hallazgo de "carpetas fantasmas" mediante las cuales se habrían beneficiado fuertes empresas del medio. Trascendió que varias personas estarían detenidas en averiguación de esa situación, pero concretamente se conoce el caso del abogado Julián Fernández, de la institución bancaria que se encuentra alojado en la penitenciaría provincial.

Ese profesional se desempeña en la sucursal Tunuyán del Banco de Mendoza.

Además, se habrían detectado cobranzas en el Valle de Uco, que aparentemente no ingresaron a las arcas del banco.

En su edición de hoy, el diario "Mendoza" sostiene que "incluso se presume que algunos directivos podrían encontrarse prófugos. Las posibles irregularidades fueron denunciadas en la víspera por el presidente del Comité Provincial del Radicalismo, Miguel Mathus Escorihuela, quien aseguró que "hay personas detenidas y otras demoradas" y que "las investigaciones continúan su curso".

En lo que hace a Mathus sostuvo que para tratar el tema se había efectuado una reunión "en el más alto nivel" del radicalismo local, pero aclaró que dada la gravedad de los presuntos hechos que se habrían cometido en el Banco de Mendoza por un principio elemental de prudencia "hemos resuelto demorar por 24 horas las distintas medidas y pedidos que vamos a formular publicamente".

El dirigente radical recalcó que decidió adoptarse este peréntesis para que "puedan seguir profundizándose las investigaciones. "El Banco de Mendoza señaló que llamaría a conferencia de prensa para "dar a conocer argumentos en esta delicada situación".

ATROPELLO A LIBERTAD DE PRENSA

MENDOZA, 6 (De nuestro corresponsal).— Dos camarógrafos del Canal 7 de televisión mendocino, fueron detenidos ayer en esta capital por efectivos policiales en un episodio de confusas características.

El hecho se registró al mediodía cuando el camarógrafo Daniel Bertoldi y el asistente técnico Norberto Blasco registraban imágenes de las pizarras en casas de cambio y entidades bancarias con la intención de mostrar los efectos de las medidas económicas puestas en vigencia en la fecha por el gobierno

En esas circunstancias y cuando permanecían frente a la sede del Banco Popular Argentino, sita en 9 de Julio al 1200 de esta ciudad; Bertoldi y Blasco fueron detenidos por dos agentes policiales de consigna en el lugar.

Tres horas después tanto Blasco como Bertoldi recuperaron su libertad, sin que se hicieran otras precisiones sobre las causales de la detención.

PREFECTO NACIONAL NAVAL VA EN GIRA

El prefecto nacional naval, contralmirante Salvio Olegario Menéndez, en su carácter de comandante del componente naval de la zona de emergencia noroeste, efectuó una visita a la jurisdicción de la Prefectura de Zona Paraná Superior y Paraguay. De esta forma, se constituyó en las prefecturas de Corrientes y Formosa, así como también en Paso de la Patria, trasladándose posteriormente a la ciudad de Rosario, sede del citado comando donde mantuvo una reunión con el comandante y miembros del Estado Mayor, en la cual se analizó la evolución de la situación emergente de las inundaciones. Allí pudo exponer los trabajos que se realizan para normalizar a corto plazo la situación provocada por las inundaciones.

BRASIL: LAS MOTOCICLETAS MATAN MAS QUE EL CANCER Y EL CORAZON

BELO HORIZONTE, 6 (De nuestro corresponsal). — Una impresionante revelación formuló la policía del estado brasileño de Minas Gerais al anunciar que los accidentes de motocicletas matan más gente que el cancer y las dolencias del corazón.

Solo en la ciudad de Belo Horizonte, con un total de 1.000.000 de habitantes murieron en accidentes con motocicletas 60 personas en el mes de agosto, con un promedio de dos por día.

El uso de la motocicleta en Brasil por parte de la juventud alcanzó cifras record en este año, debido a que una gran cantidad de gente abandonó el automóvil cambiándolo por la motocicleta ante los altos precios de los vehículos y de la gasolina.

BUENA GARGANTA PERO... GANO TORNEO DE BEBEDORES Y MURIO

SALVADOR, Bahía (Brasil), 6 (Télam).— Un joven de 23 años murió en el acto luego de haber ganado un "campeonato a quien bebe más" realizado en un bar de los suburbios de Salvador en el norte del Brasil.

La víctima fue Gileno Vieira Dos Santos que derrotó "en la final" a José Martins de 31 años, quien fue trasladado al hospital en estado de coma.

El torneo contó con la participación de los diez más famosos tomadores del barrio y se definió en favor del muerto luego que bebió (un litro y medio de "cachaca" (aguardiente) además de un vaso de un cuarto litro que sirvió de desempate con su principal adversario.

El "vencedor" se desplomó apenas terminó de ingerir la "última copa" falleciendo en el piso del bar.

ROSARIO ALARMADA POR ABORTOS

ROSARIO, 6 (De nuestro corresponsal).— En una presentación efectuada ante el Juzgado de Instrucción a cargo del doctor Emilio Fantoni, la Liga de la Decencia de Rosario, efectuó una denuncia, basándose en declaraciones de funcionarios municipales y policiales, con respecto a la gran cantidad de operaciones abortivas que se practican.

Se expresa en el escrito que "con profundo estupor se toma conocimiento de las declaraciones de la máxima autoridad del área de salud pública municipal, según las cuales se afirma que de los legajos o curaciones que diariamente se efectúan en el Hospital de Emergencias "Doctor Clemente Alvarez" un 90 por ciento corresponde a abortos provocados que, al causarle hemorragias a estas mujeres obligan al médico a terminar con el embarazo".

Sostiene la liga que el jefe de ginecología de dicho hospital expresó que "en mi memoria constan como raspajes uterinos 700 abortos provocados intencionalmente por mujeres, lo cual no coincidiría con lo manifestado por el jefe de sanidad policial, que estima en sólo 4 las denuncias que cada 30 días se formulan ante la policía".

La Liga de la Decencia según fuentes estrechamente vinculadas, insistirían sobre las operaciones abortivas, no obstante el descargo de los médicos, porque —arguyeron—, tienen sobradas pruebas de los ilícitos.

VOTE
POR SU FUTURO
DIPLOMANDOSE EN
CURSOS VERDAD
• PEDICURIA
• MASAJISTA
• DEPILACION
• DIGITOPUNTURA
• Prof. DE GIMNASIA
• Prof. de GIMN.-JAZZ
Escuelas de Estética "ALFA"
Rivadavia 18.225
PLANTA BAJA, MORON
Director y Fundador:
Prof. José Luis Germán
Y GANE $ $ $

CON CUOTAS FIJAS TENGA SU AUTO
Con nuestro crédito mediante el sistema de **AHORRO Y PRESTAMO** obtendrá su **automóvil 0 Km. o usado.** CUOTAS FIJAS, SIN GARANTE, **planes a elección.** Tiempo medio de espera según plan. Por puntaje al 8% anual s/saldo.
CREDITO AUTOMOTOR ARGENTINO S.A.
Financiera de Ahorro para Fines Determinados,
Casa Central: VIAMONTE 1699 (1055) - Cap.
SAN MIGUEL
Av. MITRE esq. PAUNERO
GALERIA PISANI - Loc. 21
LINIERS
GALERIA "COSMOS"
CUZCO 40, Loc. 38
Lunes a Viernes 9,30 a 19,30

Jarpa Reyes Dijo que las Protestas Opositoras son "Criminales"

MAYOR BRUTALIDAD EN CHILE

ANALIZAN SALIDA PARA LA POLITICA

SANTIAGO, Chile. 6 (UPI).— El Consejo de Estado del régimen militar chileno iniciará hoy el estudio del Estatuto de los Partidos Políticos, mientras sectores políticos y gremiales se aprestan a otra jornada de protesta contra el gobierno de Augusto Pinochet, dijeron voceros de la oposición.

Diversos sectores gremiales y políticos se preparan para lanzar la quinta protesta masiva contra el régimen, dispuesta para el jueves de esta semana.

Las anteriores jornadas dejaron un saldo de por lo menos 32 muertos, la mayoría caídos en enfrentamientos contra las fuerzas gubernamentales.

Los opositores al gobierno surgido tras el derrocamiento del presidente constitucional Salvador Allende, en setiembre de 1973, exigen el retorno a la democracia

SANTIAGO, Chile, 6 (AFP y DPA).— Una manifestación de estudiantes que pedían el restablecimiento de la democracia en Chile fue disuelta por la policía de esta capital, cuando los jóvenes intentaron encadenarse a las rejas el Parlamento, clausurado hace 10 años apor el régimen militar.

Por lo menos dos manifiestantes fueron detenidos y otros recibieron contusiones, al resistir la acción de las fuerzas del orden, según indicaron testigos del incidente.

Decenas de estudiantes de Derecho de la Universidad de Chile y la Universidad Católica llegaron hasta el edificio de la antigua Cámara de Diputados, donde exigieron "la inmediata renuncia del Jefe de Estado", general Augusto Pinochet.

Por otra parte unas veinte personas fueron detenidas por la policía en la población de San Gregorio, en el sector sur de la capital chilena, por participar en desmanes en una feria libre, atacando a los comerciantes y sus puestos de verduras.

Según la policía, después de los incidentes en la feria, los jóvenes se trasladaron a otro barrio, la llamada población La Legua, donde quemaron neumáticos y obstaculizaron el tránsito a gritos de ¡Libertad!

En la feria libre de las calles Coronel y Puerto Montt, los manifestantes volcaron algunos puestos de frutas y verduras.

● **PROTESTA CRIMINAL**

SANTIAGO, Chile, 6 (AP).— El ministro del Interior Sergio Onofre Jarpa dijo que las protestas opositoras son "criminales", mientras que el líder demócrata cristiano Andrés Zaldivar afirmó que "protestar es legítimo" y que "el golpear una olla no merece una bala".

Jarpa dijo a los periodistas que los dirigentes políticos opositores siguen llamando a "estas protestas, que yo las considero criminales" porque hay "algunos que lanzan la piedra y esconden la mano y nadie asume la responsabilidad".

Los opositores han convocado para el 8 de setiembre a la quinta protesta contra el régimen militar, una manifestación que ha destremecido profundamente al gobierno del presidente Augusto Pinochet que el domingo cumplirá 10 años.

Jarpa se quejó ante los periodistas de que los opositores "querían libertad, la tienen, querían expresarse, se expresan, querían desfilar, desfilan", pero estas protestas "como a las que están llamando de nuevo, no tienen ninguna seriedad, ninguna justificación".

Dijo que solo eran intentos para promover incidentes violentos y hacer fracasar el diálogo que inició el gobierno con la Alianza Democrática, que agrupa a la mayoría de los disidentes políticos.

La segunda reunión de Jarpa con la Alianza Democrática tendrá lugar esta noche en la residencia del arzobispo de Santiago, monseñor Juan Francisco Fresno.

"El presidente (Augusto Pinochet) ha dicho que no hay ningún problema con las protestas, cuando tienen editores responsables y se hacen en forma pacífica" dijo Jarpa, pero agregó que "el enfrentamiento habrá que evitarlo.

PERU: LAS DROGAS Y EL TERRORISMO SON ALIADOS

LIMA, 6 (AP).— El gobierno investiga las actividades de varios ciudadanos italianos en Lima, sospechosos de narcotráfico, a fin de determinar su vinculación con el grupo maoísta "Sendero Luminoso", dijo el ministro del Interior, Luis Percovich.

Se abstuvo de identificar a los sospechosos, pero dijo que se estaban conduciendo las investigaciones sobre pruebas que señalan la existencia de una "conexión italiana" en el país, que supuestamente entrega dólares a los sediciosos a cambio de drogas.

"La policía ha registrado ingresos sucesivos de elementos de nacionalidad italiana, vinculados al narcotráfico internacional", dijo el ministro a los periodistas en el Palacio de Gobierno.

Informó que el "reciente descubrimiento de una red de traficantes peruanos que operaba en Ecuador, vinculada a células terroristas, arrojó nuevas luces sobre la permanente conexión entre el comercio de drogas y el terrorismo".

El diario "El Comercio" informa también que la policía ha solicitado huellas dactilares a su similar de Italia

URUGUAY

Detienen a Dirigente Opositor

MONTEVIDEO, 6 (AP).— El dirigente del Partido Nacional (Blanco) Germán Hollzman fue detenido por la policía en la ciudad de Paysandú cuando participaba en una manifestación antigubernamental hace tres días, según se supo anoche.

El arresto se produjo el viernes cuando Hollzman se sumó a una demostración de protesta consistente en golpear cacerolas y desde entonces está incomunicado y a la orden del Ministerio del Interior, dijeron fuentes partidarias.

Agregaron que las autoridades clausuraron indefinidamente el "Club Diego Lamas", que responde al exiliado líder Wilson Ferreira Aldunate, que era presidido por Hollzman.

El directorio del Partido Nacional resolvió anoche enviar una nota de protesta al Ministerio del Interior por la detención de su correligionario y la clausura del club, el centro cívico más antiguo del país.

LOS SAQUEOS SON MONEDA CORRIENTE EN EL BRASIL

RIO DE JANEIRO, 6 (DPA).— Con el saqueo a dos supermercados, aumentó a seis el número de incidentes similares ocurridos en las últimas 24 horas, según informó hoy la policía, que detuvo a seis personas, posteriormente liberadas.

Unas cien personas invadieron hoy el supermercado Guanabara, en el barrio suburbano de Realengo, rompiendo las puertas del establecimiento y llevándose sacas de arroz, porotos, aceite y muchas bebidas.

El gerente del supermercado estimó el perjuicio causado por el saqueo en unos cinco millones de cruzeiros equivalente a 7.300 dólares.

Un incidente similar ocurrió en el supermercado Leao, en el barrio de Meier, en la zona norte de Río de Janeiro, pero el monto de los perjuicios todavía no fue calculado.

Anoche, ocurrieron otros tres saqueos a los supermercados Maracaná, Chefao y Río, en el suburbio de Padre Miguel.

El sábado, el supermercado Guanabara, invadido hoy, fue víctima de otro saqueo.

Los incidentes ocurren en momentos que Brasil atraviesa una grave crisis económica.

BISONTE MATO A UN TURISTA EN EE.UU.

SALT LAKE CITY, Utah, 6 (AP).— Un turista francés corneado por un bisonte en el Parque Nacional de Yellowstone falleció aquí, trascendió ayer a última hora.

Se trata de Jean-Jacques Dumont, de 21 años, oriundo de la ciudad de Tolosa. Su deceso ocurrió el viernes, como consecuencia de las gravísimas heridas que le infiriera el 31 de julio pasado un bisonte a cuyo lado el joven intentó hacerse fotografiar.

El bisonte, un ejemplar macho de gran tamaño, estaba apenas a dos metros de Dumont, cuando le embistió sorpresivamente, corneándolo y arrojándolo tres o cuatro metros en el aire. El turista francés sufrió interesamiento del colon

NUEVA MASACRE DE CIVILES EN LIBANO

BEIRUT, 6 (AP).— Dos infantes de marina estadounidenses fueron muertos y otros dos resultaron heridos esta madrugada, víctimas de una andanada de artillería y granadas de mortero que cayeron sobre sus posiciones en esta capital, anunció el portavoz del cuerpo de infantería de marina, mayor Robert Jordan.

Al tiempo que se hacía el anuncio de las muertes, las milicias cristianas libanesas admitieron haber perdido la población de Bhamadoun, sobre la carretera central de las montañas de Chouf, ante el ataque de milicianos musulmanes libaneses respaldados por Siria.

● **MASACRE DE CIVILES**

La radio "Voz del Líbano" acusó a los musulmanes de cometer matanzas "y crímenes sin precedentes en la historia de la humanidad". La emisora es propiedad de la "Falange", grupo cristiano de derecha.

Bhamadoun está a 20 kilómetros al este de Beirut, sobre la carretera que une a la capital libanesa con la ciudad de Damasco, en Eiria.

Las granadas que dieron muerte a los infantes de marina cayeron sobr sus losiciones en el Aeropuerto Internacional de Beirut a las 4.5 de esta mañana (2.5 GMT).

Los cadáveres de los infantes muertos y los heridos por las esquirlas de las granadas fueron evacuados en helicóptero hasta el portaaviones Iwo Jima, que está en aguas cercanas a la costa

Según otroportavoz de los infantes de marina, el suboficial mayor Charles Rowe, las granadas provinieron del nordeste, de la dirección del pueblo de Bourj El Barajneh, un distrito poblado por elementos musulmanes libaneses.

Las posiciones desde las que se hizo el fuego estaban en zonas densamente pobladas por civiles, por lo cual no se respondió con fuego de artillería propio, dijo el suboficial Rowe.

● **LLEVAN CUATRO MUERTOS**

Con las fatalidades de hoy, el contingente de 1.200 infantes de marina estadounidenses han sufrido cuatro bajas.

No se sabe si las granadas disparadas hoy fueron apuntadas ex profeso a las posiciones americanas.

ATENTADO MORTAL EN UN BAR DE ESPAÑA

MADRID, 6 (DPA).— Poco antes de medianoche resultó muerto en la ciudad de Hernani, cerca de San Sebastián, el dueño de un bar, víctima de un atentado.

Arturo Quintanilla Salas, de 44 años, propietario del bar "José Mari", falleció camino del hospital, a consecuencia de las heridas recibidas.

● **CORAZON**

Dos de cinco disparos hechos sobre él por varias personas le acertaron el corazón, otro en el vientre, cuando se hallaba sentado dentro de su automóvil.

Es la víctima número 25 de la violencia política en España en lo que va del año.

REAGAN SE FUE A BARAJA

Arregló Crimen Ruso con Bla Bla e Indemnización

WASHINGTON, 6 (UPI).— En una de las más duras acusaciones lanzadas en los últimos años por un presidente norteamericano contra una potencia extranjera, el presidente Ronald Reagan exigió a la Unión Soviética disculpas y el pago de indemnización por derribar un avión surcoreano.

Pero Reagan anunció una serie de medidas de represalia muy moderadas, **tendiente solo a simbolizar el repudio internacional por** el ataque contra un Jumbo Jet de la KAL con 269 personas a bordo.

Ninguna de las medidas provocará significativa perturbación en las relaciones económicas o diplomáticas con la Unión Soviética.

Durante su discurso, Reagan ordenó que se dieran a conocer las transmisiones radiales del piloto del avión soviético encargado de derribar al Jumbo Jet de KAL.

Las transmisiones cubren los últimos minutos del vuelo 007 del Boeing 747 de KAL. Un piloto soviético del SU - 15 informó haber disparado sobre el avión y luego su alejamiento del "blanco" el cual cayó en el Mar del Japón.

Los soviéticos sugirieron que habían confundido al Boeing 747 con un avión espía norteamericano situado en el área.

Aún cuando las autoridades norteamericanas reconocieron que un avión RC - 135 estaba en el sitio donde ocurrieron los hechos, asguraron que se trataba de una aeronave más pequeña y diferente al 747.

En tanto líderes del Congreso consideraron apropiada la respuesta de Reagan, los conservadores se mostraron airados porque el presidente declinó buscar venganza.

"Cuando alguien comete un asesinato, no se le exige una disculpa o dinero para las víctimas", dijo el dirigente conservador Richar Viguerie.

Funcionarios de la Casa Blanca dijeron que Estados Unidos presentará a través de canales diplomáticos las peticiones para compensar a familiares de 61 norteamericanos muertos en el incidente.

Reagan ordenó la suspensión de las negociaciones de varios intercambios culturales y científicos e insistió en que no se renueve un acuerdo de 10 años sobre cooperación en el campo de la transportación.

DIESEL MOVIL YPF NO TIENE CONTRA.

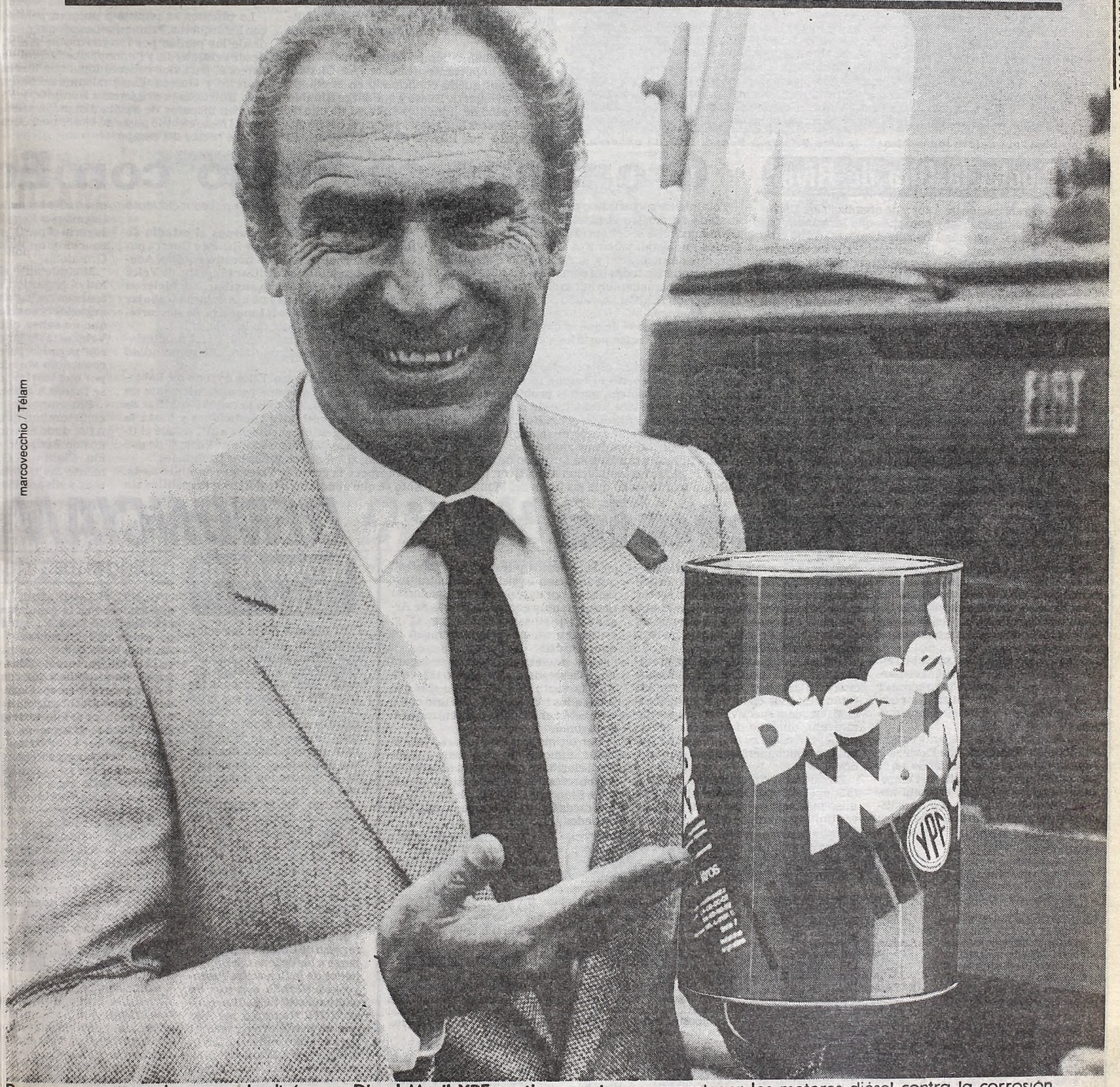

marcovecchio / Télam

Pregunte a quienes lo usan y le dirán que **Diesel Movil YPF no tiene contra** para proteger los motores diésel contra la corrosión, herrumbre, desgaste y depósitos, especialmente los provocados por las altas temperaturas.

Diesel Movil YPF. Cómprelo por argentino... y porque no tiene contra. Son 2 razones. Y... Pesan Fuerte.

REVANCHA CON CLIMA

Jugadores de la Selección Aseguran que

"Muy bien, así quiero los centros", le dice Bilardo a Ponce. Sabella observa.

Varios jugadores del Seleccionado Argentino que mañana enfrentará a Ecuador por el penúltimo partido del Grupo I de la Copa América, dijeron ayer al cabo del entrenamiento realizado en River, que esperan tomarse una revancha de los malos tratos que debieron soportar en Quito, en el cotejo de ida.

Muchos recordaron la piña de un ecuatoriano que dejó groggy a Clausen y las distintas vicisitudes que debieron padecer durante el encuentro, a la salida de los vestuarios y en el hotel donde concentraron.

Realmente sorprendió la encendida predisposición de los jugadores por tomarse desquite, aunque cabe aclarar que no todos dijeron que tomaban el partido como una revancha.

Pero, ya habrá tiempo de ocuparse de esto, antes es importante destacar que **Claudio Marangoni** quedó confirmado en el equipo titular en lugar de **Russo** y que **Jorge Rinaldo** irá al banco de suplentes en lugar de uno de los defensores que estuvieron en el cotejo ante Brasil y que Bilardo no dio a conocer. El equipo, entonces, será con **Fillol; Clausen, Mouzo, Trossero y Garré; Ponce, Marangoni y Sabella; Márcico, Gareca y Burruchaga.**

● **ENTRENAMIENTO**

El entrenamiento de ayer fue el último de tipo formal, ya que hoy por la mañana se movieron en Palermo solo cuatro o cinco integrantes, entre ellos Mouzo y Gareca. En River, ayer por la tarde, estuvieron presentes todos los jugadores del plantel, incluido Ruggeri, quien tras trotar y hacer gimnasia con los compañeros, se retiró al vestuario. **"No creo que pueda estar para el partido de Brasil"**, dijo el doctor Raúl Madero.

La práctica se remitió a un gran peloteo con los arqueros. Primero se lanzaron centros desde las puntas por intermedio de Garré, desde la izquierda, y Ponce y Sabella desde la derecha, para dos cabeceadores que fueron Márcico y Gareca. Estos mismos hombres, más Burruchaga exigieron a Pumpido y Fillol con disparos de media distancia, mientras el resto efectuó pases de 40 ó 50 metros en el otro sector del campo.

Se Pincha la Gira de River

Parece que la cotización de los equipos argentinos en el exterior es cada vez más baja. Atrás quedaron tiempos en que se nos pagaban fortunas por jugar un par de partiditos. Ahora, todo hace suponer que la cosa cambió. Y esto viene a colación, porque la gira que iba a emprender River por Centroamérica aún está en el aire y es más, pende de un hilo.

Hoy será un día clave. Los millonarios de acuerdo con el posible compromiso que contraerán, deben viajar mañana. Pero el empresario anda dando muchas vueltas y existen algunas contradicciones. Hay problemas de pesos y de organización. Un vocero dijo que la "sanata" es porque el empresario no sabe cómo decirles a los dirigentes de River que la gira se frustró definitivamente.

Esos directivos que tuvieron largas reuniones para arreglar los premios que pretendía el plantel para esta ocasión. Ahora puede ser que todo se frustre. Si en el transcurso del día de hoy no hay respuestas definitivas es muy factible que a los de Núñez les pase lo mismo que a Boca: es decir se quedarán en casa y perderán la oportunidad de ganar unos cuantos dólares que tan bien les vendrían a sus muy castigadas arcas.

Grondona se Enojó con Ecu

Totalmente sorprendido pero más que nada disgustado se mostró el presidente de AFA, **Julio Grondona,** ante la denuncia efectuada por los dirigentes que acompañan a la delegación de **Ecuador,** quienes acusaron a la Asociación Argentina de no brindarles todas las comodidades necesarias para su preparación con miras al encuentro contra la Selección Argentina, válido por el Grupo I de la Copa América.

"Realmente no sé de qué se quejan, si les dimos todas las facilidades posibles", enfatizó Grondona

"Tenemos muchas dificultades para que los jugadores se entrenen y el cuerpo técnico está contrariado con nosotros, pero el problema es de la AFA", señaló el vicepresidente de la **Federación Ecuatoriana de Fútbol,** capitán **Rodríguez Cedeno,** quien también se quejó de la comida que les sirven en el hotel donde se alojan.

Los visitantes también se quejaron de no haber podido utilizar las instalaciones de River, pues les habrían manifestado que las luces del Monumental solo podían prenderse para un reconocimiento del terreno y nada más.

"Esto nos obligó a trasladarnos al estadio de Platense, donde el entrenador Ernesto Guerra pudo efectivizar el trabajo de nuestro equipo. Además, tampoco pudimos utilizar el campo de Vélez y nos mandaron a la cancha auxiliar. Nos hicieron esperar más de una hora y no nos dejaron trabajar en el estadio, en una total muestra de descortesía", señaló el presidente de la delegación.

Interiorizado de estas protestas de los ecuatorianos, Grondona se mostró totalmente sorprendido y disgustado

"No entiendo qué paso. Ellos a mí no me hablaron, aunque los acompaña permanentemente un empleado nuestro. Además la cancha auxiliar de Vélez está en excelentes condiciones y hasta la Selección Argentina se entrena allí", señaló el titular de AFA, quién luego añadió: "Yo no sé de qué se quejan, si les dimos todas las facilidades".

"Tampoco la gente de Vélez me comunicó nada. Solo sé que el domingo trabajaron tranquilos sin que nadie los molest llegamos a Ecuador jugaría el partido cancha y no nos qui Grondona.

Más adelante, el pr fútbol argentino, exp **tener en trabar el tra negarles la cancha p que no saben ellos, Vélez está mejor que ron permiso para ir concedido sin ningu por qué motivo, des se fueron a entrenar**

Sin embargo, alg conjeturaban que és AFA, dado el mal tra nos en Ecuador, cua ida. Claro que Gron mente las mismas, **mos a disposición d**

Se Completa la "C"

Se completará mañana, a partir de las 15.30, la vigesimonovena fecha de la división "C" que fuera disputada, parcialmente, como consecuencia de la lluvia, el sábado 27, que dejó en muy malas condiciones algunos de los campos de juego.

Como se recordará, los partidos, en esa oportunidad, pasaron para el martes de la semana pasada, pero como el mal tiempo persistía, quedaron para este miércoles y por fin creemos que esta vez será la vencida.

Sin duda, lo más interesante estará en Florencio Varela, donde Defensa y Justicia (33), que viene subiendo, en la Zona "A", recibirá la visita del empinado Almagro (41), que está ahí nomás, pisándoles los talones a Argentino de Rosario (44), que es el líder de las posiciones generales. Cada uno se juega lo suyo. Defensa por alcanzar la primera posición en su respectivo sector y los "tricolores" de José Ingenieros por llegar a la cima total ya que aún les queda pendiente el encuentro frente a Argentino de Quilmes.

Otro partido bravo será el que protagonizarán, en el Bajo Belgrano, Excursionistas (33) y San Miguel (36). Ambos están ubicados en la segunda colocación, en sus respectivas zonas y seguramente, ninguno de los dos querrá perder terreno. Los dos vienen de empatar y la lucha será de dientes apretados.

En su casa, Argentino de Quilmes (32), aparentemente, tiene el compromiso más accesible frente a Defensores Unidos de Zárate (21), que marcha en los últimos puestos. Los "Mates" que le deben la visita a Almagro (suspensión por agresión a sus jugadores) marchan muy cómodos, detrás de Argentino de Rosario, en la Zona "C" y, entendemos, no desperdiciarán la oportunidad

Otro interesante partido se jugará en el Oeste, donde Ituzaingó (32) recibirá la visita de San Telmo (33) que anda a los tropiezos. Tanto uno como otro están en la lucha para entrar en el octogonal.

Por último también jugarán los colistas, aunque ninguno tiene chance para clasificar, pero sí para descender. Defensores de Cambaceres (22) recibirá a Flandria (20) y Dock Sud (23) a Barracas Central (11), que ya está condenado.

AQUI ESTAN, ESTOS SON

CAMBACERES - FLANDRIA

CAMBACERES: Canale; Núñez, Rasic, Gómez y Giordano. Borgarelli, Arrambide y Bassani o Potente. Freire, H.R. Sánchez y Zibechi. DT. Silvero

FLANDRIA: De Pierro; Musachio, J.C. Faurlin, Camacho y Di Cicco. Navarro, Giordano y C. Guillermo. Muñoz, Tacone o Perelutti y Rebotaro. DT. De León.

Arbitro: A. Pérez.

Cancha: Defensores de Cambaceres

ITUZAINGO - SAN TELMO

ITUZAINGO: Bogado; Licastro, Aloe, Figueroa y J.C. Benítez. Ibarra, Cataldo y Arrúa o Tocco. Montiel, R.O. Pérez y Chiarella. DT. Nuin.

SAN TELMO: Mitchell; E.P. Ramírez, Barrios, Ramírez López y M.N. FLores. H. Flores, José González y Reynoso. Estigarribia, Miranda, y Sergio González. DT. Vichera.

Arbitro: J. Corradino.

Cancha: Ituzaingó.

EXCUR'TAS - SAN MIGUEL

EXCURSIONISTAS: Varise; Lacanna, Panello, Henrich y Mesher. Leguizamón, Masariche y Lanutti. Notto, Horvath y Sánchez. DT. Tuya.

SAN MIGUEL: Real; Palacio, Putero, Kemps y R. Ramírez. H. González, Unzalo y Erramuspe. Acuña, N.A. Sánchez y Jorge Ramírez. DT. Glaria.

Arbitro: A. Mansour.

Cancha: Excursionistas.

A. DE QUILMES - D. UNIDOS

A. DE QUILMES: Nazar; Casanueva, Del Curto, Barcena y Waczynski. Jorge Godoy, Vittor y Gómez Velázquez. R. Godoy, Toledo y D. Pérez. DT. Santiago.

D. UNIDOS: Cerchetti; Ratalino, Delgado, Crispín y Banhiuk. Cozzi, H.R. Rodríguez y Acosta. Gaitán, Hafez y Castro de los Santos. DT. Rimolo.

Arbitro: C. De Bary.

Cancha: Arg. de Quilmes.

D. Y JUSTICIA - ALMAGRO

DEFENSA Y JUSTICIA: Gagnoulet; Moya, Grisotto, Correa y Castillo. Yñiguez, Garay y Chafala. Ayala, Moles y Bartelemi. DT. Moreno.

ALMAGRO: Esperante; Carrizo, Bossio, R. González y Rapa. Romero, Di Rizzio y Rojas. Espósito, C. Fernández y Catalán. DT. Marchetti.

Arbitro: L. Rodríguez.

Cancha: Defensa y Justicia.

DOCK SUD - BARRACAS

DOCK SUD: W. Ramírez; Riveros, R.O. Ramírez, Banegas y Fassione. Grasso o Luis Sánchez, Louis y Tolosa. Glock, Grenko y Vázquez. DT. Sotelo.

BARRACAS CENTRAL: Toledo; Bogado, Adan, D.R. Quinteros y Gismondi. Correa, Lamadrid y Lemos. Grosso, Díaz y José López. DT. Baldonedo.

Arbitro: A. Moscatelli.

Cancha: Dock Sud.

DENUNCIAN A

Brown Ataca Otra vez

El zaguero de la selección Argentina, José Luis Brown que actualmente es jugador del Atlético Nacional, de Medellín, Colombia, al cual fue transferido, reiteró sus críticas a los dirigentes de Estudiantes de La Plata y señaló que **"algunos se transforman porque fuera del club son diez puntos, pero dentro de la institución dejan mucho que desear".**

Brown, fue recientemente declarado **"persona no grata"** por la Comisión Directiva estudiantil a raíz de las críticas que les hizo y dijo que los dirigentes titularon el entredicho **"Brown versus Estudiantes, cuando en realidad debieron decir: Brown versus Directiva".**

El jugador afirmó que a su regreso de Colombia para ponerse a las órdenes del entrenador de la Selección: **"estuve practicando con mis ex compañeros. Le pedí permiso al DT Manera y me dijo que no había problemas. Al segundo día quise hacer lo mismo y el utilero me dijo, mirá José Luis, los dirigentes no quieren que te preste la ropa para entrenar".**

"Siempre que hablé con los dirigentes fui con la verdad

Dirigentes de Fi

MONTEVIDEO, 6 (UPI, DPA, **que comenzó en la cancha pued estrados judiciales. Porque Peñ demanda policial contra el def Antonio René Torres, que fuera q ra la doble fractura de tibia y pe izquierda al ídolo y goleador Fe Esta no sería otra cosa que el p entablar una futura demanda, po cios en contra del agresor, que r capital con la delegación de su p te, se supo que el "Potrillo" fue rúrgicamente, en una operación durante dos horas y media. Se l metálico en la zona afectada podrá volver a caminar. Pero **que hablar de 6 meses como m**

Un grupo de dirigentes "mira en la dependencia policial que circunscripción en donde se end **Centenario**, para depositar una **Antonio René Torres**. Este, cor jugador que en el partido en qu **por 3-0 a Venezuela**, quebró arte **do Morena.** Las fotografías y lo quedaron de la jornada futbolist

Fútbol del

Como se sabe, el próximo dom no habrá fútbol de Primera deb que la Selección Nacional enfren el próximo miércoles 14 a su sim de Brasil en un partido clave par aspiraciones en la Copa América por eso que la División "B" apr cha la oportunidad y vuelve a utili ese día para disputar una nueva nada del torneo.

Solo un partido se adelantará el

A CALIENTE

se Desquitarán del mal Trato en Quito

La práctica finalizó, cuando ya caía la noche, con una sucesión de tiros penales ejecutados por Mouzo, Bilardo, Gareca, Pachamé Rinaldi.

El doctor Madero comentó que todos los jugadores estaban recuperándose lentamente de la maratónica semana futbolística pasada y que Olarticoechea y Sabella eran los más agotados. De todos modos anticipó que con el descanso del martes y miércoles, todos van a estar en buenas condiciones para actuar.

● GARECA QUIERE REVANCHA

"La gente está confundida —dijo Ricardo Gareca— **se cree que Ecuador es un equipo humilde y sin demasiadas aspiraciones. No sabe lo que nos hicieron en Quito para ganarnos. Pusieron perros y encerraron con un alambrado a los que quedaron en el banco mientras los suplentes de ellos quedaron libres y entraban a la cancha a molestar cuando querían. Lo durmieron de una piña a Clausen, nos insultaron a la salida del vestuario, en fin, nos trataron muy mal. Por eso quiero tomarme la revancha. No me importa tanto lo de los cinco goles de Brasil, yo quiero ganarles bien. Y tampoco nos vamos a desesperar si no llega el gol enseguida porque estamos mentalizados para eso".**

● TAMBIEN BURRUCHAGA

"Cuando me enteré de que la gente —afirmó Jorge Burruchaga— **había recibido con aplausos a la delegación ecuatoriana, pensé que ninguno se enteró de lo que nos hicieron en Quito. Nos maltrataron desde que llegamos hasta que nos fuimos. Por eso estamos muy motivados para ganar este partido. Pero eso sí, habrá que hacerlo con calma y movilidad, ellos van a defenderse con todo".**

● SABELLA, NO TANTO

"No, no es una revancha —comentó Sabella— **lo primordial es ganar y viajar a Brasil con la posibilidad de clasificar con un empate. Después estaría la posibilidad de demostrar nuestra superioridad ante el mal trato que nos dispensaron en Quito y finalmente la búsqueda de los cinco goles".**

El Domingo, Rumbo a Brasil

De acuerdo con el plan de trabajo establecido para la Selección Nacional para su participación de la Copa América quedó establecido ayer que el equipo que conduce Bilardo viajará a Río de Janeiro, Brasil, el próximo domingo a las 17.30

La Selección Nacional enfrentará el miércoles 14 de este mes en el estadio Maracaná, de Río, a Brasil en el partido revancha y definitorio del Grupo I de la Copa América que integran junto a Ecuador.

Si no se registran deserciones por lesiones en el encuentro de mañana ante Ecuador, hacia Brasil viajarán los 19 elementos que trabajan con Bilardo desde el domingo pasado.

En el orden directriz con la delegación viajarán oficialmente el tesorero de AFA Julián Pascual y el representante de Estudiantes de La Plata, Nelson Oltolina. Julio Grondona, presidente de AFA viajará el próximo martes, es decir un día antes del encuentro en Río de Janeiro.

● LA TV DE MAÑANA

El encuentro de mañana en River entre las selecciones de Argentina y Ecuador irá en diferido por Canal 9. La transmisión dará comienzo después de las 22.15 y para que ello sea factible el canal abonó uno de los 4 encuentros que le adeuda a la AFA por emisiones de amistosos de la Selección y partidos de la Copa América.

● VENTA DE ENTRADAS

Una más que regular cantidad de público se dio cita ayer en AFA para lograr ubicaciones para el encuentro de mañana entre Argentina y Ecuador. En total se vendieron entre las 14 y las 20, 106.640 pesos argentinos por todo concepto.

El total de boletos expedidos es el siguiente: 1.216 plateas de 50 pesos; 1.040 plateas de 30 pesos; 366 plateas de 20 pesos y 595 generales a 12 pesos cada una.

Hoy se venden ubicaciones hasta las 20 y mañana de 9 a 15 en AFA y a partir de las 18 en el estadio Monumental.

● GRAN VENTA EN CABALLITO

Los números mandan. La gran recaudación del encuentro Ferro - Boca fue el comentario en AFA. Y los números dicen que para obtener los 308.476 pesos argentinos en boleterías se colocaron 17.204 entradas generales y 3.448 plateas. No están muy conformes en cambio los encargados de conducir a Racing de Córdoba y Vélez ya que por el partido que disputaron en la capital cordobesa se recaudaron 17.020 pesos por la venta de 1.110 populares y 199 plateas.

...uador

...n. Además nosotros cuando ... vimos el estadio donde se ... el momento de entrar a la ...mos para nada", enfatizó

...dente de la casa mayor del ...ó: **"¿Qué interés podemos ...jo de los ecuatorianos y en ... entrenar? Al contrario, lo ... que la cancha auxiliar de ...otra. Inclusive, ayer pidie... River y el mismo les fue ... tipo de trabas. Pero no sé ...és desistieron de hacerlo y ... otro lado".**

...as versiones circulantes, ...podía ser una venganza de ... que recibieron los argenti...o se disputó el partido de ...na desmiente terminante...atizando: **"Nosotros pusi...llos todo.**

"¡Pique, pique!", grita el "profe" Echevarría. Fue la ultima practica y bien cortita.

...IL AGRESOR DE MORENA

...ñarol, en la Comisaría; el Potrillo Volverá a Caminar en 30 Días

...P y AFP).— **Lo ...erminar en los ...l presentó una ...sor venezolano ...ien le ocasiona...né de la pierna ...ando Morena. ...imer paso para ... daños y perjui... abandonó esta ...s. Por otra par...tervenido qui...ue se prolongó ...olocó un clavo ...n 30 días más ...ra jugar, habrá ...mo.**

...es" se presentó ...rresponde a la ...ntra el Estadio ...enuncia contra ... se sabe, fue el ...ruguay venció ...ente a Fernan...estimonios que ..., lo señalan como gran culpable del mal momento por el que deberá transitar el **"Potrillo", de ahora en más.**

El legendario presidente peñarolense, Washington Cataldi enfatizó: **"Por ahora nos conformaremos con presentar la correspondiente denuncia policial. Después analizaremos con tranquilidad la posibilidad de entablarle una acción judicial a Torres y de ser posible a la Federación Venezolana de Fútbol. ¿Bajo qué demanda? Supongo que se lo podría caratular como daños y perjuicios".**

El doctor Walter Rienzi, médico titular de Peñarol, que ha sido quien trató desde el principio la lesión que presentaba **Morena**, explicó que a pesar de la gravedad que revestía la doble fractura, se puede decir que el jugador ha evolucionado mejor de lo que se pensaba.

Según lo informado por el departamento médico de **Peñarol: "A Morena se lo intervino quirúrgicamente, por espacio de dos horas y media. Se le redujeron las dos fracturas y le colocaron un clavo de acero inoxidable en los huesos quebrados. Es decir, en la tibia y el peroné. No se lo enyesó para no causarle más molestias, y si todo marcha como se prevé, en 30 días podrá comenzar a caminar. Con respecto a su regreso a la actividad, habrá que esperar 6 meses cuando menos, para que retorne al fútbol".**

La repercusión que adquirió la lesión de **Fernando Morena** ha terminado por opacar el claro triunfo logrado por **Uruguay** ante **Venezuela.** Todas las páginas deportivas destacan primero la agresión sufrida por el centrodelantero en amplio despliegue, marginando al segundo lugar el tr: tamiento del partido.

Entre los tantos testimonios recogidos, el del director técnico de la selección oriental, **Omar Borrás** fue bastante demostrativo del que siente el pueblo uruguayo: **"Siempre nos han hecho fama de jugar fuerte, de profesar la violencia y hasta llegaron a tratarnos de matones. Pero yo quisiera que esos detractores de lo nuestro, me dijesen a que jugador extranjero quebró alguno de los futbolistas uruguayos. ¡A ninguno! Ahora, ahí lo tienen a Morena. ¿Hay plata en el mundo para pagarle a él todo lo sufrido? Y mejor no hablemos de lo que pierden Peñarol y la selección con esta prolongada ausencia".**

Los titulares más salientes de la jornada fueron: **"Ganamos a Venezuela, perdimos a Morena"; "Tres goles para un amargo triunfo"; "Uruguay ganó con claridad, pero pagó un precio muy alto"; "El triunfo más caro de la historia".**

...in de Semana

...go ...a ...rá ...ar ...us ...Es ...e- ...ar ...r- ...á- bado y es el que protagonizarán El Porvenir y Morón, en Gerli. En tanto la "C" y "D" no cambiarán de día, es decir que disputarán su jornada el sábado como es habitual.

● ARBITROS

La terna arbitral argentina para el partido que jugarán Chile y Uruguay en Santiago por la Copa América, está integrada por Teodoro Nitti, Carlos Espósito y Jorge Romero.

Lo Echaron a Cayetano

ROSARIO, 6 (De nuestro corresponsal).— La Comisión Directiva de Rosario Central resolvió, tras una reunión efectuada en la víspera, desafectar de sus funciones al director técnico del equipo, **Vicente Cayetano Rodríguez.** La información no causó sorpresa en este medio, pues el domingo antes del partido disputado por Central, el titular de la entidad, **Víctor Vesco,** había asegurado que prescindirían del técnico

En la reunión no hubo consenso en relación con la desafectación del DT

Mientras tanto, y hasta tanto se contrate a un nuevo técnico, **Ricardo Palma,** intendente de la institución, ejercerá interinamente dichas funciones, y entre los nombres que se barajan como posibles reemplazantes de **Rodríguez** figuran **José Aurelio Pascuttini, Aimar y el "Indio" Jorge Solari.**

René Está por Volver

El futuro diputado Julito Vendetutti (no se rían, es la posta) está desesperado. Es que se metió de lleno en la actividad política y no da pie con bola con lo único que le quedaba por vender; imagen. Así y todo aún nos trae chimentos y éste vale la pena leerlo:

René Houseman volverá rápido al fútbol activo después que, misteriosamente, Huracán le diera el pase, un día antes de que se cerrara el Libro. Jugará el Regional para Guaraní Antonio Franco de Misiones y una vez que éste finalice volverá a la Capital. Parece que si está bien físicamente, podría jugar el Metropolitano para Racing.

Están Chochos con Mir

El **"Gordito Pichu"** después de comerse tres kilos de asado, una palangana de ensalada y una docena de bananas, pidió sacarina para ponerle al té. No sea cuestión de que vaya a engordar de golpe. El obeso personaje, recién llegado de **Santa Fe,** donde desarrolló su luna de miel, dijo: **"La gente de Colón está contentísima con el chico Claudio Andrés Mir. El joven puntero no tuvo empacho en tomar el penal que le dio el empate ante Lanús, cuando las estadísticas decían que de 8 penales se habían errado 5.**

Los Pibes van a Malasia

"Doña Clota" volvió a la normalidad. Abrió su hediondo ropero, sacó uno de sus andrajos para vestirse y se vino a la redacción. A su llegada nos contó: **"La huelga mantenida por los profesionales de River, le vino de perillas a los chicos del club. Porque les sirvió para mostrarse.**

Por eso no es extraño, que la dirigencia "millonaria" haya recibidó una oferta concreta para que "Gorosito y compañía" se presenten en Malasia y luego en Seúl.

Uruguayos y Cocineros

El Mister Enciclopedia saltaba en una pata. Y no era para menos. Todos

conocen ya sus afinidades culinarias, su amor por los libros de cocina, sus insoportables paellas. Por eso cuando trajo este bocinazo mostraba una sonrisa

"Esto es para que aprendan. No solo yo tengo que hacerme la comida. Los uruguayos Bica y Francescoli, que como se sabe comparten un departamento, al mediodía comen afuera, pero por la noche se concinan ellos. Sí señor, se los puede ver entre cacerolas y sartenes.

Echaniz Empezó Bien en México: Hizo Tres Goles

MEXICO, DF, 6 (DPA).— Los tres goles anotados, además de la excelente actuación del argentino Gustavo Echaniz, el exitoso debut de los extranjeros en el renovado equipo del Necaxa y el retorno del Atlante a la ciudad de los deportes después de 28 años, marcaron este fin de semana la apertura del torneo mexicano de fútbol.

Gustavo Echaniz, la flamante adquisición del Club América, logró los tres goles con los que venció su equipo al Oaxtecep (3-1), con lo cual demostró que la transferencia de su compatriota Norberto Outes al Necaxa, no provocará merma alguna en la capacidad goleadora del equipo que dirige el chileno Carlos Reinoso.

El América también alineó a otros tres argentinos, Daniel Brailovsky, cuyos servicios intentó obtener sin éxito el Málaga, Eduardo Bacas y Héctor Zelada. En tanto, en el Oaxtepec lo hicieron sus compatriotas, Alberto Jorge y Ricardo La Volpe.

Necaxa, con muchos rostros nuevos, fue el único equipo que ganó como visitante en esta primera jornada, al derrotar por 2-1 al Neza. El brasileño Marcelino de Oliveira —autor de uno de los goles— y los argentinos Rubén Romano y Juan Carlos Veiga, fueron las caras nuevas de los "electricistas", como se lo denomina al Necaxa. En cambio, Norberto Outes, goleador del último torneo quien llegó a un acuerdo de última hora con el Necaxa, reaparecerá la próxima fecha frente al Potosino. Por su parte, Atlante concretó ayer su "retorno a casa", a la ciudad de los deportes —el tercer estadio de la capital mexicana junto al Azteca y al Universitario— que abrió sus puertas después de 28 años. Los administradores del Azteca, donde jugaba el Atlante como local, anunciaron un juicio contra el equipo del Seguro Social Mexicano por incumplimiento del contrato.

TRAS LA VIOLENCIA, DENUNCIAS

● Noche Movidita en AFA: Presidente Albo, Contra la Policía

Agitada y nerviosa fue la jornada de la víspera en las dependencias afistas. Todo relacionado con los problemas, muy serios por cierto ocurridos en la División Primera "B".

El presidente Grondona recibió en forma separada a dirigentes de Almirante Brown de San Justo y All Boys, club que a través de su presidente hizo grandes cargos a la policía de la provincia, de acuerdo a un cable de DYN.

Los directivos de la gente de Isidro Casanova, encabezados por su titular, Pedro Giusti, y acompañados por casi la totalidad de la comisión, encontrándose también el técnico Eduardo Janín, le hicieron conocer a Grondona su profundo desagrado por los fallos del árbitro Eduardo Fernández .

Acompañaron a la reclamación recortes periodísticos de los medios informativos, destacándose en forma especial las ediciones de CRONICA donde se resaltaba la labor desafortunada de Fernández.

La gente de Almirante también quiso dialogar con el coronel Michel, presidente del Colegio de Arbitros, pero no tuvieron eco, pues el colegiado no se encontraba en la AFA.

A renglón seguido lo hicieron con Grondona las autoridades de All Boys, que como se recordará, sufrieron todo tipo de agresiones en cancha de Gimnasia.

Al frente de la gente "Alba" fue su presidente Graciano Corimola. Le informaron a las más altas autoridades afistas de todas las penurias vividas en el "Bosque" Platense. Desde improperios hasta agresiones físicas.

● ACUSACION DE ALL BOYS

El presidente de All Boys, Graciano Corneola, acusó a la policía de la Provincia de Buenos Aires de actuar **"con total impavidez"** ante las reiteradas agresiones de que fueron objeto la mayoría de los dirigentes de la institución y el técnico, Carlos Ubeda, el domingo pasado en La Plata.

Corneola, que se presentó anoche en la Asociación del Fútbol Argentino, para presentar un informe de lo sucedido, expresó que **"todo lo que ocurrió fue lamentable, empezó cuando un espectador, ante la mirada de la policía, corrió como ochenta metros dentro del campo de juego para agredir al árbitro, José Botelli, y nuestro técnico Ubeda era agredido en la platea ante la presencia de dos agentes que no atinaron a defenderlo".**

La policía dejó hacer las cosas, esa es la realidad, expresó el dirigente, ya que cuando fui a hablar con el comisario a cargo del operativo me contestó **"déjeme tranquilo, ¿qué quiere, que me pierda el empate de gimnasia?". "Esa no es forma de contestar, para peor los directivos del club platense se habían borrado"** agregó.

Además, prosiguió Corneola, **"en el vestuario del local había gente pegando e incitando y en la platea un señor calvo de gran físico del cual dicen que es el masajista de Gimnasia y ex boxeador, pegaba como loco".**

Almagro-Mates: Habría Fallo

Fuentes responsables del Tribunal de Disciplina informaron que este jueves saldrá el fallo del encuentro suspendido entre Almagro - Argentino de Quilmes. El expediente no dirá otra cosa que aconsejar la disputa del encuentro que como se recordará fue suspendido por falta de garantías aducidas por jugadores y dirigentes de Argentino de Quilmes, algunos de los cuales fueron agredidos antes de comenzar el partido.

● CITAN A PASSUCCI

El boletín de citaciones del Tribunal de Disciplina de la AFA, número 1133 cita, entre otros jugadores expulsados el último fin de semana al defensor boquense Roberto Passucci.

Passucci, que no fue expulsado por el árbitro Jorge Romero durante el encuentro Ferro-Boca, fue citado por las declaraciones periodísticas que se le atribuyen en contra del árbitro tras el partido jugado el sábado en Caballito.

● PROTESTA

Dirigentes del club Luján están estudiando en forma intensa toda la documentación de los jugadores de Juventud Unida, con quienes perdieron en su último cotejo por 1 a 0. La tarea obedece a que protestarían dicho partido por haber encontrado mal incluido un jugador .

Al Barsa le dan con Todo

MADRID, 6 (AP).— "Barcelona perdió la soberbia ante Sevilla" afirmó el **"Diario 16"**, que coincide en sus conceptos con los términos que utiliza la prensa especializada, con respecto al debut que tuviera el equipo catalán que cuenta con la actuación del argentino **Diego Armando Maradona**, y la dirección de su compatriota **César Luis Menotti.**

El mismo medio periodístico comenta sobre el partido que libraron Sevilla frente a Barcelona: **"Los catalanes salieron a jugar, sabedores de su potencial, sin marcaciones persecutorias y preocupándose de sí mismos. Pero con lo que no contó Menotti fue con que sus dirigidos se caerían después de lograr el gol de ventaja. Así fue como los sevillanos terminaron bailando a sus adversarios, que no pudieron evitarlo".**

Mientras tanto, **"As"** dice: **"Aunque anotó el primer gol Barcelona, luego fue desbordado y el ídolo argentino Maradona quedó anulado por la buena marcación**

En otro orden de cosas, también se trata la actuación del líder, Real Madrid. Por ejemplo, **"El País"** enfatiza: **"Sudó para lograr y vencer 2-0 al Betis, pero finalmente supo imponer el mayor potencial de valores que ostenta".** Por su parte, **"Diario 16"** acota: **"Lozano y los postes salvaron al Real Madrid".** El citado **Lozano** es un español formado en Bélgica que hacía su debut .

Atlético de Madrid, otro favorito al título de la Liga, consiguió una goleada frente al **Español. El "Diario 16"** comenta: **"Atlético aplastó al Español"**, mientras que **"As"** dice: **"El voluntarioso Español no pudo ni supo replicar en cuanto Atlético impuso su calidad".**

Final del Mundo en Tokio

TOKIO, 6 (UPI).— Hamburgo y Gremio de Porto Alegre, disputarán el próximo 11 de diciembre en esta ciudad, el partido final por el título mundial de clubes, según lo anunció la Asociación Japonesa de Fútbol.

Hamburgo, ganador del Campeonato Europeo del año pasado, será el primer equipo alemán que dispute el trofeo máximo a nivel de clubes de fútbol en la capital japonesa.

El cotejo se efectuará en el Estadio Olímpico Nacional que cuenta con una capacidad para 60.000 espectadores.

En los tres años que se disputa el torneo, los ganadores han sido equipos sudamericanos. El primero de ellos fue Nacional de Montevideo, quien derrotó al Nottingham Forest de Inglaterra por 1-0. El segundo campeonato fue ganado por el Flamengo de Brasil que se impuso al Liverpool por 3-0.

El año pasado, Peñarol derrotó al Aston Villa por 2-0.

● CHINAGLIA, OVACIONADO

ROMA, 6 (UPI).— El nuevo propietario del club de fútbol, Lazio, Giorgio Chinaglia, ex jugador del seleccionado italiano de fútbol que alcanzó fama en el Cosmos de Nueva York, recibió una ovación de pie de los hinchas del equipo, a pesar de que el Lazio igualó (1-1) con el Juventus por la Copa Italia.

Las 62.000 personas que se dieron cita en el estadio, rompiendo el record de ingresos del club con un total de 832 millones de liras (520.000 dólares) saludaron a Chinaglia antes y después del encuentro correspondiente al Grupo 1.

"Fue un lindo partido" dijo Chinaglia a pesar de la eliminación de su equipo.

SPENCER, NUEVO DIPLOMATICO

QUITO, 6 (ANSA).— Alberto Spencer, considerado como el mejor jugador ecuatoriano de fútbol de todos los tiempos, fue designado por el gobierno de Osvaldo Hurtado Larrea como secretario administrativo de la embajada de Montevideo.

● MERITOS

La designación fue acordada en reconocimiento a los méritos del mencionado deportista, quien fuera figura destacada del conjunto de Peñarol y que desde hace algunos años reside en Uruguay en compañía de su esposa, también uruguaya.

● ENFERMEDAD

Recientemente, Spencer sufrió una enfermedad cardíaca de la cual está convaleciente. A ello hay que sumarle que el mencionado jugador atraviesa en la actualidad por una mala situación económica, lo cual obligó a que tanto en esta capital como en Guayaquil se organizaran juegos y colectas para reunir fondos en favor del ex astro.

También hubo presión para que se le dé un nombramiento en la embajada ecuatoriana en el Uruguay, lo cual se ha concretado y con ello se verán en parte solucionados los graves problemas económicos que aquejan desde hace algún tiempo a la familia Spencer.

● CON CARIÑO

Por supuesto, que esta buena noticia ha sido recibida con muy buena aceptación, no solo por Spencer, sino por la afición local que todavía recuerda con cariño al ex jugador internacional no solo por sus dotes de futbolista demostradas, sino también por su conducta y respeto como ciudadano.

Pesar en Sepelio del Joven Bahia

SAN PABLO, 6 (AFP).— Djalmo Bahía, era un futbolista muy querido por los aficionados locales ante quienes se ganó las simpatías por su hombría de bien y sus dotes de excelente futbolista. Por ello es que su muerte consternó a muchos y en el acto del sepelio se registraron escenas de profundo dolor. La presencia de todos los integrantes del primer equipo del club Portuguesa Do Esportes se hizo notar, así como también la presencia de dirigentes de varios clubes locales y ofrendas florales.

Bahía falleció trágicamente en un accidente automovilístico, juntamente con Fatima Regina Soares, de 21 años que era quien conducía el rodado.

El mencionado futbolista tenía también la misma edad y la acompañante era su novia. Además resultógravemente herido otro futbolista, Gerson Sodre, del mismo equipo que sufrió heridas en la zona pelviana, informó el servicio médico que lo asiste en el Hospital de Clínicas paulista.

El accidente ocurrió en una de las principales avenidas de esta populosa ciudad. **"Bahía era una de las estrellas jóvenes más brillantes del fútbol brasileño,** declaró Raúl Rodríguez, presidente de la Asociación Portuguesa de Espote y **todos lo querían pues era un excelente muchacho".**

● DUELO

El club al cual pertenecían los dos jugadores decretó tres días de duelo por la pérdida de Bahía, quedando la sede social con sus puertas entornadas y su bandera a media asta. Además, el club se hizo cargo de todos los gastos atinentes al velatorio y entierro.

PELE SE QUEDA SIN UN TITULO

BELO HORIZONTE, Minas Gerais, 6 (ANSA).— El concejal Milton Martins, del Partido del Movimiento Democrático Brasileño, presentó un documento a la Cámara Municipal de Belo Horizonte solicitando la renovación del título de "Ciudadano honorario", de dicho municipio, concedido a Edson Arantes Do Nascimiento (Pelé).

● HACE 14 AÑOS

El título honorario belo horizontino fue concedido al otrora "Rei" del fútbol profesional, hace ya 14 años sin que nunca haya ido a la capital minera a recibirlo.

Pelé, hizo notar el concejal del partido opositor en el orden nacional, ha sido homenajeado en las más variadas partes del mundo, compareciendo a todas las ceremonias, pero en Belo Horizonte, la capital de su estado natal, jamás apareció en 14 años.

Do Nascimento nació en Tres Coracoes, ciudad del interior del Estado de Minas Gerais, aunque el club de su época gloriosa fue el Santos, del Estado de Sao Paulo.

● VENDEN UN ESTADIO

PORTO ALEGRE, Brasil, 6 (DPA).— Por vez primera en el Estado de Río Grande do Sul, en Brasil, un estadio futbolístico va a remate. Es el del club Ferrocarril, de Uruguayana, ciudad fronteriza con la Argentina y zona muy populosa.

Según los dirigentes del club, el remate se realizará el venidero lunes, con el objetivo de liquidar una deuda de la institución con Previsión Social equivalente a 3.200 dólares.

La oferta mínima para el estadio, ubicado en un área de 17.000 metros cuadrados, será equivalente a 60.000 dólares.

¡BOCHAZOS!

Por el Mundial Vencimos a Francia

CHIASSO, Suiza, 6 (AFP y ANSA).— El equipo representativo de la **Argentina** conquistó tres categóricas victorias sobre Francia, en la jornada inaugural del **Campeonato Mundial de Bochas,** que comenzó a jugarse en esta ciudad suiza y finalizará este domingo. El torneo es reservado para varones y los argentinos vencieron en individuales, dobles y tercetos.

En la categoría individual, **Jesús Pepicelli** logró un difícil triunfo por 15 a 13. En parejas, la victoria argentina fue muy amplia y clara, al ganar por 15 a 2, al igual que en tercetos, donde el triunfo fue de 15 a 5. La pareja sudamericana estuvo integrada por **Eduardo Luján y Alfredo Maero** y el terceto por **Jorge Barbero, Eduarlo Luján y Alfredo Maero.**

La actuación de los bochófilos argentinos fue del agrado de los aficionados locales, cómodamente ubicados en las gradas del estadio con capacidad para 5.500 espectadores, que estuvo virtualmente colmado de asistentes.

Los triunfos conquistados por la Argentina son aún más meritorios si es que se tiene en cuenta que en aquel país algunos aspectos del juego difieren absolutamente con el que se desarrolla aquí.

La principal diferencia quizás sea la que presentan las bochas, que en este Campeonato Mundial son más pequeñas que las utilizadas en Sudamérica. Además, son de colores muy vivos y su peso y tamaño es sensiblemente inferior a las que están acostumbrados a manipular los argentinos.

Comentaron sus respectivos partidos. **Pepicelli** señaló que le había costado mucho doblegar a su adversario, **"no solo porque las caracteristicas de los elementos son diferentes a los que utilizamos en mi país, sino también porque el rival que me tocó es un gran técnico.**

Doblete de Mariana

MEXICO, DF. 6 (UPI).— La ajedrecista argentina **Mariana Alvar** tuvo un rápido repunte en la tabla de posiciones del Campeonato Mundial Juvenil femenino que se desarrolla en esta capital, al obtener dos triunfos consecutivos; el primero ante la **chilena Geovana Arbunic,** en partida suspendida el sábado y luego ante la **colombiana Adriana Salazar.**

Con estas dos brillantes victorias, Mariana Alvar no solo escaló hasta la quinta posición sino que también posibilitó que la soviética **Fliura Khasanowea** alcanzara la primera ubicación al derrotar a la chilena, quien era líder hasta la jornada pasada.

La sorpresa del certamen la constituyó la jugadora de Indonesia, **Darmawy Tamin,** quien al superar ayer a la inglesa **Susan Walker,** se ubicó en la segunda posición.

La argentina **Mariana Alvar** tendrá mañana su compromiso más difícil del torneo pues enfrentará nada menos que a la puntera del certamen, la soviética **Fliura Khasanowea.**

Las posiciones al cabo de la jornada de ayer quedaron de la siguiente forma Khasanowea (Unión Soviética) 7,5 puntos; Darmawy Tamin (Indonesia) y Geovana Arbunic (Chile) 7; Susan Walker, (Inglaterra) 6; Mariana Alvar (Argentina) y Joana Jugodnsika (Polonia) 5,5; Ivette Nagel y Sorella Moecay (Ecuador) 4; Alexei Rudols (Estados Unidos), Adriana Salazar (Colombia) y Renata Smith (Alemania Occidental) 3,5; Hilda Acevedo (México) 3, Norma Carbajal (México) 2 y Chantal Vandervord (Bélgica) 0 punto.

El Argentino, Entre Mates y Ausencias

Con la deserción del marplatense Fernando Braga, considerado uno de los principales candidatos a ganar el torneo, debido a discrepancias reglamentarias con la Federación Argentina de Ajedrez, se disputó la segunda ronda de las semifinales del **Campeonato Argentino.**

ZONA 1: Acerbi (Neuquén), 0 **Aparicio** (Salta) 1, **Schwanek** 1, **Aguerreberry** (Asoc. Rosarina) 0, **Laplaza** (Chubut) 0, **Ramirez** (B.Blanca) 1, **Foguelman** (Fed. Metropolitana) ½, **Iglesias** (E.Ríos) ½.

ZONA 2: Monier (1) (Unión Cordobesa), 1, **Belmonte** (Salta) 0, **De La Vega** ½ (Fed. Metropolitana) 172, **Reta** (Misiones) ½, suspendieron **Roca** (Fed. Metropolitana) - **Schuster** (sur del G.Buenos Aires), **Gallego** (Mar del Plata) - **Schweber** (Fed. Metropolitana)

ZONA 3: Borghi 1, **Braga** 0, por ausencia, **D'Israel** (Santiago del Estero) 1, **Sabas** (B.Blanca) 0, **Leskovar** 0, **Fernández Murga** 1, por ausencia, suspendieron: **Hernández** (Reg. Jujuy) - **Herrera, Tosutti,** (Chaco) - **Tovillas** (Fed. Metropolitana) y **Quiroga** (San Luis) - **Jovanovich** (Salta).

ZONA 4: suspendieron: **Bazán** (Unión Cordobesa) - **Cristóbal** (Mar del Plata), **Abramson - Anelli** (ambos de la Fed. Metropolitana) y **Cuasnicu** (Fed. Metropolitana) - **Burgos** (Tucumán), **Lloyd** 1, **Vilchez** 0, y **Reinhardt** 1, **Bracchi** 0, ambas por ausencia. Libre: **Bronstein.**

ZONA 5: Idígoras (Pergamino) 0, **Giardelli** (Fed. Metropolitana) 1, **Paglilla** ½, **Debarnot** ½ (ambos de la Fed. Metropolitana), **Soppe** (Unión Cordobesa) 1, **Tolosa** (Río Turbio) 0, **Casafus** (Fed. Metropolitana) 1, **Macagno** (oeste del Gran Buenos Aires) 0.

ZONA 6: Dorin (Chaco) 0, **Szmetan** (Fed. Metropolitana) 1, suspendieron: **Grinberg** (Fed. Metropolitana) - **Bonaldi** (San Nicolás), **Escobar** (Santa Fe) - **Fornasari** (Pampa Central) y **Contin** (La Plata)—**Julia** (Fed. Metropolitana). Se postergó la partida **Panzeri - P.Cascella.** Libre: **Whebe.**

BELLEZA
MEJORE SU SILUETA SALTANDO A LA SOGA

ALARMA
LA PESTE DE HOMOSEXUALES EN ARGENTINA

EXCLUSIVO
"LA PIMPINELA" SE REENCONTRARA CON MARADONA

MONZON
VIAJO A PARIS PARA INICIAR LA "MINI-SERIE"

¡NOS VIGILAN!
UN OVNI EN NEUQUEN Y OTRO MAS EN CORDOBA

ESCANDALO
TANGUERO ACUSADO DE LADRON LE RESPONDE AL "TRAVESTI"

DE "A" A "Z"
DICCIONARIO DE LOS SUEÑOS

A TODO COLOR
DALMA MILLEVOS, LA CHICA DE "LA TUERCA" Y LA ALBOROTADA BODA DE LOLITA FLORES CON "PLAY BOY" ARGENTINO

IMPOTENCIA
LAS CAUSAS SON GENERALMENTE DE INDOLE PSIQUICA

MILAGRO
TIENE 16 AÑOS Y ASOMBRA CON SUS CURACIONES

250.000 DOLARES
PRESENTAMOS AL DUEÑO DEL PRODE

¡CREALO!
BAÑOS TERMALES CERCA DE CAPITAL

VERSION
LUPPI Y PADILLA, ¿ULTIMO ADIOS?

VEA Y LEALO HOY en flash
en venta en todo el país

Muerte de Kiko Desató la Tormenta

CIUDAD DE MEXICO, 6 (DPA).— La prensa y los medios deportivos mexicanos expresaron su consternación por la muerte del boxeador **Francisco "Kiko" Bejinés,** ocurrida en Los Angeles como consecuencia de los golpes que recibió en su combate por el título gallo del Consejo Mundial frente al estadounidense Alberto Dávila, mientras llueven acusaciones y pretextos.

Guadalupe Pintor, campeón gallo "en receso", quien de volver al pugilismo tras un accidente automovilístico deberá disputar la corona con Dávila, culpó al árbitro puertorriqueño **Waldemar Schmidt** de la muerte de Bejinés, cuyo cadáver era esperado en Guadalajara.

"Schmidt debió parar la pelea cuando Dávila golpeó la cara de Bejinés y éste quedó completamente conmocionado, pero sin embargo no hizo nada por detener el combate y el chico recibió una paliza totalmente innecesaria", dijo Pintor.

Por su parte, el médico **José Luis Valenzuela,** dedicado desde hace 23 años a la atención de boxeadores declaró que **"el haber bajado subitamente de peso fue la causa principal del daño que sufrió Bejinés en el cerebro".**

Valenzuela criticó también **al padre del pugil** y a su manager **Obdulio Muñoz,** a quienes acusó de ser responsables indirectos de la desgracia. **"Que me perdonen esos señores, pero lo que hicieron con 'Kiko' no fue lo adecuado y acabaron con él antes de la pelea",** dijo Valenzuela.

El manager de Lupe Pintor, el legendario **Arturo "Cuyo" Hernández,** expresó a su vez que **"Bejinés probablemente ya tenía una lesión cerebral antes de subir al ring. Algo traía ya —dijo— porque a partir del noveno round (la pelea se definió en el duodécimo y último) bajó repentinamente su rendimiento y fue presa de todos los golpes arrojados por Dávila".**

● **ZACARIAS-PALMA**

Mañana a las 18 en la Federación Argentina de Box, a instancias del abogado de la entidad, doctor Campagnoli, se reunirán **Santos Zacarías** y su ex pupilo **Sergio Palma** con el propósito de conciliar posiciones y evitar la prosecución del juicio iniciado por el entrenador en base a declaraciones formuladas por el ex campeón del mundo, dando cuenta de que Zacarías le habría **"retenido injustificadamente dinero que correspondía a Impositiva".**

IVANNA, LA DESTROZADORA

Fusiló a la Yanqui, Ahora con la Pirata; McEnroe, Afuera

NUEVA YORK, Estados Unidos, 6 (ANSA, UPI y AFP).— La argentina **Ivanna Madruga** avanzó a los cuartos de final del **Campeonato Abierto de Tenis de los Estados Unidos,** que se está disputando en las canchas rápidas de **Flushing Meadow,** con un total en premios de 2.001.000 dólares, cifra que es record absoluto. En la ronda dedicada a los octavos de final, **Madruga** eliminó a la estadounidense **Andrea Leand** por 6-1 y 6-3, en solo 50 minutos. En su próximo compromiso, la tenista argentina enfrentará a la inglesa **Jo Durie,** vencedora de la estadounidense **Ann White** por 6-3 y 6-0.

En la jornada hubo dos notas consideradas excluyentes. La primera fue la derrota de **John Mc Enroe,** quien cayó ante el también norteamericano **Bill Scanlon** por 7-6, 7-6, 4-6 y 6-3. **McEnroe** era considerado uno de los principales candidatos para adjudicarse el título, pero este inesperado traspié lo dejó fuera de carrera.

La otra nota estuvo a cargo del joven **Aaron Krickstein,** quien superó al estadounidense **Vitas Gerulaitis por 3-6, 3-6, 6-4, 6-3 y 6-4.** En el cotejo, **Krickstein** demostró, además de un increíble dinamismo en la cancha, una calma que tuvo mucha importancia para el desconcierto de su experimentado rival. De esta forma, Krickstein es el primer jugador en toda la historia del Abierto Norteamericano, que avanzó a octavos de final.

Ambidextro, con un revés a dos manos que coloca donde quiere y un juego de inusitada velocidad desde el fondo de la cancha, **Krickstein** posee también reservas sicológicas considerables, como lo demostró al derrotar a **Gerulaitis,** cabeza de serie Nº 15 y figura de relieve mundial, tras haberle concedido los dos primeros sets.

El checoslovaco **Iván Lendl,** por su parte, luciendo un nuevo **"american look" de pelo corto y sonrisa permanente,** se deshizo sin problemas en tres categóricos sets del estadounidense **Johnny Levine,** al que ajustició por 6-2, 6-2 y 6-2.

También lograron triunfar el sueco **Mats Wilander** y el estadounidense **Jimmy Connors,** defensor del título. **Wilander** se impuso al chileno **Ricardo Acuña** (6-3, 3-6, 4-6, 6-4 y 6-2), en un partido donde volvió a parecer un metrónomo, mientras que **Connors** literalmente aplastó al suizo **Heinz Gunthardt** por 6-1, 6-0 y 6-0.

● **LAS DAMAS**

Madruga, como en anteriores encuentros de este torneo, se aferró a una táctica especulativa, que le está dando buenos resultados. Frente a **Leand,** la argentina se paró en su base y desde allí comenzó a generar su triunfo con envíos profundos con top - spin, aguardando el error de su adversaria. Pero de ahora en más, **Madruga** deberá cambiar su táctica pues se enfrentará con jugadoras muy potentes.

Con Pelota de Cuero, un Fenómeno

BIARRITZ, Francia, 6 (AFP).— México y Argentina se reparten los puestos de honor en los primeros encuentros de paleta con pelota de cuero y pala corta en el torneo internacional que se disputa en el frontón de esta ciudad del país vasco - francés.

Después de los partidos preliminares, las posiciones han quedado de la siguiente manera:

Paleta con pelota de cuero: Primero, Argentina; segundo México; tercero, España y cuarto, Francia.

Pala corta: Primero, México, segundo, España; tercero, Argentina y cuarto, Francia.

Las rondas semifinales del torneo tendrán lugar en el mismo escenario de esta jornada, el próximo fin de semana.

Los deportistas argentinos no han hecho más que ratificar la bondad de su juego en pelota de cuero, su especialidad, y arrasaron con todos los adversarios luciendo un juego efectivo y vistoso que fue muy aplaudido por el numeroso público que acudió a presenciar las confrontaciones.

"17", A LA CABEZA

Las chicas del Club 17 de Agosto, se adjudicaron la primera Rueda, del Campeonato Metropolitano de Básquet Femenino. Son escoltadas por Atlanta, Platense y Vélez.

Resultados: Platense 67-Obras 64 en tiempo suplementario. Lanús 67-Unión Florida 49; 17 de Agosto 72 - Comunicaciones 55; Vélez 69-San Miguel 65; Atlanta 62-Sunderland 28; Teléfonos GP-U.V. Munro PP.

Posiciones: 17 de Agosto 23 puntos; Atlanta, Platense y Vélez 21; Obras 20; San Miguel 17; Lanús y Sunderland 15; Comunicaciones 14; Unión Florida 13; Teléfonos 13 y U.V. Munro 12 unidades.

POSTERGAN SUDAMERICANO CADETES. La Confederación Brasileña de Básquetbol no hará finalmente este año el I Campeonato Sudamericano para la categoría cadetes. El certamen había sido programado para la segunda quincena, pero luego se lo pospuso para los primeros días del mes de noviembre. Ahora y debido a que no cuentan con el tiempo suficiente para organizarlo, los brasileños decidieron suspenderlo y jugarlo en el mes de febrero de 1984. También había influido en esa determinación, la poca cantidad de equipos inscriptos: cuatro, ya que solo lo habían hecho las federaciones de Uruguay, Argentina y Brasil.

* * *

PERAZZO DEJARIA A BOCA. El pivot del equipo boquense y una de las grandes figuras de la actual temporada, Adolfo Rubén Perazzo no seguiría jugando en la entidad de La Ribera. Su destino estaría en Venezuela, país del que recibió una importante oferta. En caso de irse, el alejamiento no sería definitivo, ya que el "Guri" solo iría a préstamo y en el '84 retornaría a Boca. Los motivos que determinaron que llegara a tomarse esa actitud serían las dificultades que tienen los dirigentes para abonarle el sueldo, porque el mismo es indexado.

* * *

STANFORD, AL CHACO. El "gigante" norteamericano Steve Stanford (2,10 metros) fue transferido por San Lorenzo de Almagro a un club chaqueño, sin que haya trascendido la cantidad pagada por el pivot. Nuestro amigo "Violín" averiguó los detalles y aquí van: "El pase se realizó porque al jugador no lo bancaban más, ya que había tenido muchos problemas de indisciplina e incluso se tomó a golpes con su compañero Pablo Gianelli".

* * *

FILLOY A OBRAS? Esta información corrió como reguero de pólvora en el ambiente, durante los últimos días. El pivot cordobés Germán Filloy, quien se encuentra jugando en el Sirio de San Pablo (Brasil) regresaría al país para incorporarse a la entidad de Núñez, pero únicamente por la copa "R. Willian Jones" que organizarán los aurinegros, ya que debido a que está cerrado el Libro de Pases no puede hacerlo en el torneo oficial de Primera División. El jugador habría manifestado sus deseos de sumarse al plantel, en el que jugó durante el Sudamericano.

crónica CLASIFICADOS

15 SERV PROFESIONALES CONSULTORIOS-VARIOS (Ofrecidos - Cpra - Vta - Alq)

DENTADURAS "SONRIA YA" Nuevas, fijas $a 750, rotas, flojas, reformas, extracciones, implantes. 8-21 hs. Centro Mecánico Dental - Bulnes 1910 - PB - Tel: 97-4113, 84-6049.

DENTADURAS nuevas, rotas, reformas acto 8-21 hs. Güemes 3505 PB 1º.

Centro Odontologico Integral
MECANICA DENTAL
DENTADURAS
ROTAS - NUEVAS - INMEDIATAS
FIJAS - FLOJAS - EXTRACCIONES
IMPLANTES
ESTETICA BUCOMAXILOFACIAL
"SONRIA YA"
Tratamiento Conductos Rayos X
ATENCION A DOMICILIO
Bulnes 1910 • 84-6049 • 97-4113
HORARIO PERMANENTE

DENTADURAS
Nueva, rota, floja, en el acto. Boedo 961. Pedir hora. Tel.: 97-8137.

DENTADURAS, rotas, flojas, nuevas acto. 86-3244. Talcahuano 291.

16 SERVICIOS VARIOS PARA EMPRESAS Y PARTICULARES

COMPRO colchón lana. 204-4330.

crónica CLASIFICADOS en: CONGRESO Rivadavia 2219, local 2 45-1375

19 AUTOMOVILES PART. Y TAXIMETROS (Cpra - Vta - Perm - Transf)

CHOCADOS compro urgente 53-1272.

28 PERSONAL P CASA DE FAMILIA - HOTELES Y PENSIONES

A 10 CHICAS c/retiro 8h. $a 1.300 mens. viáticos pago, p/día. Pres. t/los días de 7-17 hs. Corrientes 745 piso 7 Ofic. 74.

MCHA cama $a 1.500. Matrim. solo. Tel: 835-1785. Laprida 1126 - 3º "17".

CHICA cama $a 1.550. ref. 18-45 años. 2 pers. Tel: 49-7089. Junín 546 piso 9.

33 AGRADECIMIENTOS PERSONAS BUSCADAS

GRACIAS
Hermanita Irma de Maresco
M.A.B.

crónica CLASIFICADOS

34 EDICTOS CONVOCATORIAS Y AVISOS AL COMERCIO

EDICTO

VICTORINO FERNANDEZ, C.I.P.F. 4.445.214, domiciliado POLA 1816, TEOTISTA DIEGUEZ de CADAHIA C.I.P.F. 4.344.919 y MARIA TERESA CADAHIA de CURCHO C.I.P.F. 5.398.811 comunican que VENDEN CEDEN Y TRANSFIEREN a ALFREDO VENERANDO BASTIAN C.I.P.F. 3.277.881 domiciliado CORREA 3344 todos de Capital Federal, la totalidad de la parte de cada uno de los cedentes, en la sociedad de hecho que explota el fondo de comercio de RESTAURANTE Y DESPACHO DE BEBIDAS sito en PASO 478 Capital Federal. Reclamos de ley domicilio del comprador.

ALFREDO VENERANDO BASTIAN
C.I.P.F. 3.277.881.

ORO - VENTAS - ORO - COMPRAS

CONGRESO ORO — RIVADAVIA 1416 — $a 400 el gr. A.A. c/ Brillantes Plata Audio Tv

Pompeya ORO — TRAFUL 3871 — FRENTE PZA. IGLESIA — AUDIO - TV PAGO MAS

ORO — PUEYRREDON 512 — Casi esq Corrientes — SUPERAMOS — CUALQUIER PRECIO Y PAGAMOS UN ADICIONAL POR HECHURA — 18 KL PAGAMOS HASTA $a 400

ORO CORRIENTES 2832 — CASI ESQUINA PUEYRREDON — 18 KL. PAGO HASTA $a 400 — EL GR. EN ALHAJAS ANTIGUAS CON BRILLANTES

CORRIENTES ORO 2813 — A Metros AV. PUEYRREDON — 18 KL. PAGO HASTA $a 400 — EL GR. EN ALHAJAS ANTIGUAS CON BRILLANTES

SU CREDITO
EN EL ACTO
Sin propiedad, c/ recibo de sueldo basta
Muebles, art. del hogar, etc.
Solic Vendedor a Domicilio
COLODRERO 2517
Villa Urquiza 51-1989
A 1 cuadra estación

COMPRO PLATA
900 $ 3.800 EL Kg.
▪MONEDAS
▪ANTIGUEDADES
▪ALHAJAS ANTIG.
▪ADORNOS
PAGO MAXIMO
LA ONZA
CORRIENTES 1246
LOCAL 8

crónica
LOMAS DE ZAMORA
H. Yrigoyen 10225
243-8628

PROFESIONALES

ENFERMEDADES DE LA SANGRE - PIEL
VIAS URINARIAS
Dr. Cortondo Médico.
De 9 a 12 y de 15 a 21 horas
Saavedra 22 P.B. "B" - 48-0401 (Plaza Once)

Flor y Frazer

Los basquetbolistas panameños **Rolando Frazer** y **Mario Butler** y el entrenador puertorriqueño **Flor Melendez**, arribarán mañana a nuestro país para incorporarse al equipo de Obras Sanitarias que a partir del 20 y hasta el 24 de este mes intervendrá en la Copa Mundial de Clubes Renato Williams Jones, que se realizará en su propio estadio.

Frazer y Butler se encontraban jugando para el seleccionado de su país. Tanto los jugadores como el técnico, permanecerán en Obras hasta el fin de la temporada basquetbolística, como ocurre desde hace tres años, lo que constituye a este conjunto en uno de los más firmes candidatos para ganar el torneo local.

LOS SUSPENDERIAN DE POR VIDA, POR HABERSE DROGADO

SAN JUAN, Puerto Rico, 6 (AP).— El vicepresidente de la Federación Internacional de Atletismo Amateur, para América, Amadeo Francis, afirmó rotundamente y con energía que los dos deportistas dominicanos, cuyos exámenes de orina, en los recientes Juegos Deportivos Panamericanos, de caracas, dieron resultados positivos. **"Están erradicados por vida de este deporte"**, pero agregó luego algo más suave, es probable **"que algunos voten para que se les reduzca la pena a una sanción de 18 meses".**

La organización Deportiva Panamericana (ODEPA) acusó al velocista Juan Núñez, ganador de medalla de plata en los 100 metros llanos y a su compatriota Juan de la Cruz, que concluyó cuarto con 16,24 metros en lanzamiento, de usar estimulantes.

Francis dijo que estos dos deportistas no podrán participar en los Juegos Olímpicos de 1984, en Los Angeles.

"Estan suspendidos de por vida y, lo más que se podría hacer por ellos es reducirles la penalidad a 18 meses, pero para ello la Federación Dominicana de Atletismo tiene que apelar ante la Federación Internacional de Atletismo".

Explicó que el reglamento de la Federación Internacional es rígido **"y el castigo menor que se aplica es de 18 meses. Si la pena se reduce a esto, saldrán muy bien beneficiados".**

Núñez registró 10,14 en los 100 metros llanos en los Panamericanos recientes y la ODEPA le retiró la medalla que ganó, aunque el presidente de esa entidad, Mario Vázquez Rana, dijo en Caracas que el estimulante utilizado por el velocista dominicano no era tan grave como el que ingirieron siete pesistas, que también fueron sancionados.

Francis anticipó que el Comité Ejecutivo de la IAAF, que se reunirá a partir del 21 del presente mes en Barcelona, España, se discutirá el tema de los estimulantes en los Juegos Panamericanos y se sancionará a Núñez y De la Cruz.

● **FUTBOL DE SALON**

Sociedad Hebraica Argentina dio el campanazo en el Campeonato de Fútbol de Salón al derrotar a Boca Juniors y con dicho halago vino la posibilidad de pasar a encabezar la tabla de posiciones como puntero absoluto aventajando por dos puntos a 12 de Octubre.

Los resultados de la jornada desarrollada en cada cancha fueron éstos: GEBA 8, Racing 4; Sociedad Hebraica 10, Boca Juniors 8; Armenio 5, Platense 2; 12 de Octubre 2, Jorge Newbery 0; River Plate 3, Juventud 0; Taponazo 2, Sarmiento 0 y Parque 3, Marash 0.

Las posiciones quedaron de la siguiente manera: Sociedad Hebraica Argentina 17 puntos; 12 de Octubre 15; Parque 14; Racing, GEBA y River Plate 13; Boca Juniors 12, Armenio 10, Platense 8, Taponazo 5, Jorge Newbery y Sarmiento 4; Juventud y Narash sin punto.

'Somos Mejores'

"Los Pumas son mejor equipo que Australia. Táctica y técnicamente están al nivel de los mejores. Los Wallabies nos ganaron el segundo test-match porque contaron con dos o tres jugadores que pueden desnivelar en cualquier momento", manifestó el ex entrenador de la Selección Argentina de rugby, **Rodolfo O'Reilly.**

"El equipo argentino tiene ahora un muy buen scrum fijo, un muy buen volante y montonera y tres cuartos de gran defensa y presión. Lo único que les falta, es que los backs progresen en ataque y velocidad", indicó más adelante.

Luego, O'Reilly expresó que: **"Mi único mérito radicó en sintetizar y equilibrar los aportes de cada uno y de las líneas".**

Oscar y José, dos Hermanos de Bronce

El apellido **Strático** es sinónimo de judo y ahora también de sambo. En los **Panamericanos de Caracas, José Genaro y Alejandro Raúl Strático** conquistaron medallas de bronce en judo mientras que el otro hermano, **Oscar Salvador Nicolás Strático**, conquistó la presea de bronce en sambo, en la categoría de hasta 74 kilos.

En relación con esta última actividad, **Oscar** señaló que **"el sambo es una variedad más de la lucha y pertenece a la esfera de la Federación Internacional de Lucha Amateur, que ahora maneja la libre, grecorromana y sambo. Lamentablemente, cuando llegué a Buenos Aires la gente hablaba del triunfo del sambo como algo insignificante. Pero no es así. Lo practicamos desde junio, oportunidad en que vino a entrenarnos un profesor de la Unión Soviética. Para las Olimpíadas de Los Angeles, el año próximo, será una actividad de exhibición, mientras que para la de Seúl será puntable. Tenemos que insistir más sobre el sambo, porque ya a demostrado, pese a ser nuevo en nuestro país, que es capaz de brindar grandes satisfacciones en el orden internacional".**

En su visita a nuestra redacción, **José y Oscar** coincidieron en afirmar que **"El Comité Olímpico Argentino no está conforme con el rendimiento en los Juegos, pues fue la delegación más numerosa, pero la que menos medallas consiguió".**

También, y como no podía ser de otra manera, hablaron del judo: **"El equipo fue seleccionado apenas un mes antes del inicio de los Panamericanos, hecho que se ha transformado en costumbre. Por el contrario, los demás representantes comienzan sus entrenamientos, perfectamente organizados, con no menos de 6 meses de anticipación. Nosotros no ganamos las medallas de oro o plata no por haber enfrentado a monstruos sino porque ellos nos superan en preparación. Excepto eso, el nivel es muy parejo".**

Finalmente, **José** señaló que el judo argentino no tiene que ser subestimado en relación con el brasileño, **"porque individualmente hay categorías en las cuales los superamos. Y las pruebas están a la vista".**

Finalmente, los hermanos **Strático** volvieron a hacer mención del aspecto organizativo, en el que **"los brasileños sí nos superan netamente.**

Pero claro, eso no es algo que corresponda arreglar a los deportistas. Nosotros nos limitamos a combatir, mientras que el resto les corresponde a otras personas, que son las que tienen que planificar cómo se van a realizar las cosas. Y si ellos hacen todo bien, nosotros también rendimos más. Pero si fallan, no se tienen por qué esperar resultados espectaculares ni triunfos que no se buscaron previamente".

Jose y Oscar Stratico: "Ganar estas medallas costo mucho".

ARGENTINA-ECUADOR SE JUEGA ANTES EN "ESTADIO"

LA RENUNCIA DE NOEL, LOS CARGOS DE BOCA A LA AFA

EL DESPIDO DEL ARQUITECTO QUE HIZO CLAUSURAR LA BOMBONERA Y EL MENEADO PASE DE GARECA A ESPAÑA

● NOTA EXCLUSIVA CON LEAO, EL ENEMIGO Nº 1 DE LOS HINCHAS

● TODO EL METRO, EN COLORES Y AL MILIMETRO

● EL ASCENSO, SUS PRO Y SUS CONTRA EN LA INTIMIDAD

● HABLAN LOS INVOLUCRADOS EN EL DOPING DE LOS PANAMERICANOS

BOXEO:

JUANITO HERRERA, EL FUTURO RIVAL DE LACIAR, PRESENTADO EN SOCIEDAD

RUGBY:

LA DEFINICION DEL CAMPEONATO

AUTOMOVILISMO:

LA FORMULA DOS SUDAMERICANA Y UN SECRETO A BOXES

TENIS:

LA INTENSA SEMANA DE FUSHING MEADOW

BASQUET:

LOS QUE RECUPERARON EL PRESTIGIO PERDIDO EN CARACAS Y PALMA DE MALLORCA EN UN ANALISIS ESPECIAL

HOY EN Estadio

LA GRANDE DEL DEPORTE

SAN ISIDRO: PROGRAMA COMPLETO PARA LA REUNION DE MAÑANA

1ª CARRERA — Pr. MESONGE (Com. 1ª doble) - 1.600 Mts. — A las 16.30

(APUESTAS A GANADOR, SEGUNDO, TERCERO, EXACTA Y TRIFECTA)

4 ULT. PERF.		ANOTADOS	JOCKEY	c/k. PADRE-MADRE	CUIDADOR	ULTIMA PERFORMANCE	JOCKEY	Kl.	COTIZACIONES			Tiempo	Hip./Pta.	Fecha
5L 4A 0S 3L	1	BUMP	C.San'tti	5 57 El Botija-Boroba	I.Huerta	5 a 8½ cpos. de El Marme 56	C.San'tti	56	4.517	en	53.747	1'27"4.5	L.P.n.	18.8.83
6S 3A 6S 2S	2	AMBIENTE	O.Labanca-2	5 57 Get Sun-Ambiguedad	L.Ramer	6 a 12 de A. Bluff 55	R.Riveiro	57	28.515	en	199.869	1'55"2.5	S.I.p.	31.8.83
3S 0S 6S 0S	3	NAYADEX	R.Riveiro	5 57 Ex Libris-Nayades	A.Arellano	3 a 2 cpos. de C. Trevi 56	R.Riveiro	56	30.040	en	282.869	1'29"	S.I.p.	27.8.83
3L 0L 5L 0L	4	VINICIO	J.C. Araya	5 57 Vitaven-Nina Linda	E.Braga	3 a 4½ cpos. de D. César 57	A.Tarraño	57	2.065	en	60.724	1'14"4.5	L.P.n.	12.8.83
5S 0S 0S 0A	5	BUEN GATERO	O.Olarione	5 57 Buchjerry-Lapadi	A.Merli	5 a 11 cpos. de Macrohe 57	O.Ilarione	57	54.680	en	363.873	1'26"1.5	S.I.p.	●27.8.83
0A 0A 0S —	6	PONTE VECCHIO	P.Garnica-2	5 57 Dart Board-Shield Bridge	R.Bayardi	7 a 12 de Wainambi 56	G.Garnica	55	548	en	146.496	1'24"2.5	Arg.n.	19.2.83
0A 0S — —	7	BER JULIAN	R.Balenzuela-2	5 57 Bernellón-Crazy Lady	R.Mazzoccolli	7 a 5¼ cpos. de Prendido 57	R.Bal'zuela	54	760	en	133.371	59"	Arg.n.	29.7.83
0S 0S 0A 0A	8	ALI BABA	A.Cervantes	5 57 Make Money-La Sultana	E.Leguizamón	8 a 12 cpos. de Flamenco 54	R.Cervantes	57	16.578	en	300.578	1'26"1.5	S.I.n.	20.7.83
2S 3A 0S 4S	9	PALOGRANDE	O.Ayude	5 57 Atronador-Lady Black	M.Suarez	2 a 1½ cpos. de C. Trevi 56	O.Ayude	56	72.728	en	282.869	1'29"	S.I.p.	27.8.83
0S 0S 0A 6A	10	EL VASCO ASPERO	R.Barrueco-2	5 57 Habberton-Fisión	R.Seme	7 a 17½ cpos. de Macrohe 57	R.Barrueco	55	791	en	363.873	1'26"1.5	S.I.p.	27.8.83
— — — —	11	CAP IM	L.Zarate	5 57 Snow Captain-Fernanda	R.Rojas	9 a 7 cpos. de Intrepid 53	L.Zárate	50	5.429	en	23.066	1'28"2.5	L.P.n.	25.8.83
0S 6S 5A 0S	12	MON TROPPO	P.Sahagian	5 57 Con Brio-Snow Night	V.González	Debuta	—	—	—	—	—	—	—	—
	13	FUMON	R.Amadeo	5 57 Louis Beau-Fuma	R.Amadeo (h).	12 a 7¼ cpos. de Sugerido 53	R.Amadeo	57	6.164	en	366.724	1'25"4.5	Arg.n.	6.8.83

Candid.: PA'LOGRANDE (9) — Enem.: Nayadex (3) — Sport: Ambiente (2)

2ª CARRERA — Pr. EL TEMIDO (Final. 1ª doble - Com. 2ª doble) - 1.400 Mts. — A las 17

(APUESTAS A GANADOR, SEGUNDO, TERCERO, EXACTA Y TRIFECTA)

4S 1L 4L 2L	1	DENEB	R.Sosa	4 57 Etienne Gerard-Galacia	A.Salvati	4 a 3 cpos. de Marciana 56	R.Sosa	55	72.634	en	819.278	1'34"2.5	S.I.n.	6.2.83
2S 5S 2S 2S	2	BRIGHTNESS	O.Montenegro-2	4 54 Salt Marsh-Batter	J.Ojeda	2 a 5 cpos. de D. de Trébol 56	J.Val'so	56	17.288	en	182.934	1'23"2.5	S.I.n.	27.7.83
6S 5S 0A 2S	3	GRANIZADA	M.Arias-3	4 54 Wohlgemuth-Grand Forks	J.O.Garcilazo	6 a 13 cpos. de D. de Trébol 56	C.Domingo	56	25.343	en	182.934	1'23"2.5	S.I.n.	27.7.83
1S 0S 4S 0A	4	SOY CARIOCA	D.Orcellet	4 54 Super Cavalier II-Lankyta	F.Di Lauro	1 por 2 cpos. de La Gallarda 56	D.Orcellet	56	13.524	en	398.293	1'24"2.5	S.I.n.	31.7.83
1S 3S 3S 2S	5	DAMA DE TREBOL	J.Palacios	4 57 Stage Coach-Her Heart	J.Et'choury	1 por 5 cpos. Brightenes 56	V.Centeno	56	52.433	en	182.934	1'23"2.5	S.I.n.	27.7.83
4S 1S 6A 4A	6	NAVIA	J.Val'eso	4 54 Unánime-Villalba	A.Gio'tti	4 a 13 cpos. de Mouette 56	J.Val'so	56	23.746	en	116.827	1'27"	S.I.n.	12.8.83
6A 4S 1A 5S	7	CITUSA	M.Lezcano	4 54 Minera II-Muselina	M.Ger'soni	6 a 9 cpos. de Galonada 56	M.Lezcano	56	4.253	en	78.273	57"2.5	Arg.p.	13.8.83
2L 2L 4L 6L	8	ALIGHT	M.Mercau-2	4 57 Cipol-Aglow	J.Gutiérrez	2 a 6 cpos. de F. Moon 56	J.Ojeda	54	4.425	en	16.626	1'11"	L.P.f.	20.6.83
2S 3S 1A 3S	9	MYSTIQUE	J.C.Araya	4 54 Logical-Mirmex	C.Zarlengo	2 a 3 cpos. de Cristina 56	J.Caro	54	29.837	en	235.726	2' 4"2.5	S.I.h.	9.7.83
1S 3A 3A 2A	10	DI QUE SI	W.Blanco-4	4 54 Sheet Anchor-Dill	J.Maldotti	1 por 4 cpos. a N. Se Vende 56	W.Blanco	56	55.243	en	319.820	1'9"	S.I.n.	24.7.83

Candid.: DAMA DE TREBOL (5) — Enem.: Brightness (2) — Sport: Mystique (9)

3ª CARRERA — Pr. CRUCIFIX (Final. 2ª doble - Com. 3ª doble) - 1.000 Mts. — A las 17.35

(APUESTAS A GANADOR, SEGUNDO, TERCERO, EXACTA Y TRIFECTA - 1ª Ap. "Cadena")

0S 0S 0S —	1	CHIQUILINA	no correra	4 57 Caxiauro-Gustava	H.Rosato	8 a 6½ cpos. de F.Logic 57	J.Oural	56	877	en	388.808	57"2.5	S.I.n.	21.8.83
0S 0A — —	2	CAMARIERA	R.Latorre-3	4 57 Cipol-Barajas	F.Martin	9 a 9 cpos. de L.Guillonk 56	R.Latorre	52	29.651	en	2.864.920	57"4.5	S.I.n.	1.5.83
6S — — —	2a	DILERNIA	R.Rossi	4 57 B.Diamond II-Trickery	C.Aguirre	6 a 6½ cpos. de A.Wood 56	R.Rossi	56	1.061	en	274.876	57"2.5	S.I.n.	21.8.83
— — — —	3	I. BIBE	A.Cervantes	4 57 P.Pirate-R.Court	D.Ojeda	Debuta	—	—	—	—	—	—	—	—
3S 0A 5A 6A	4	SUEÑA CARLA	O.Conti-4	4 57 F.Dreams-Primaverile	J.Jurnet	3 a 1 cpo. de A.Wood 56	O.Conti	56	3.561	en	274.876	57"2.5	S.I.n.	21.8.83
— — — —	5	CHILLANTE	D.Orcellet	4 57 Practicante-Chinchuda	M.Gervasoni	Debuta	—	—	—	—	—	—	—	—
0A 0S 0S —	6	SILVERN	O.Monte'gro-2	4 57 P.Promt-Plata	J.Ojeda	7 a 6 cpos. de D.Sally 57	R.Cervantes	57	15.746	en	70.103	58"1.5	Arg.n.	1.7.83
0S — — —	7	CHE PIOLA	L.Zarate	4 57 Chesterton-Pujanza	M.Catapano	14 a vs. cpos. de Citusa 56	L.Zárate	57	277.406	en	2.593.148	58"	S.I.n.	1.5.83
0S 0A — —	7a	LA GACELA	N.Mezzotero	4 57 El Abra-Snow Lady	J.Degregorio	13 a vs. cpos. de G.Tia 56	J.Lago	56	760	en	653.144	1'10"2.5	S.I.n.	28.8.82
6A 5A 0S 0S	8	BIONIC MARE	M.Abregú	4 57 F.Fingers-Interlaken	D.Pascual	6 a 13 cpos. de Dixiana 56	V.San'tti	56	37.840	en	361.425	56"2.5	Arg.n.	20.10.82
4S 6A 6A 2S	9	MISS MID	R.Durante	4 57 Mid-M.Chascomús	A.Dominguez	4 a 3 cpos. de F.Logic 56	R.Durante	57	39.335	en	388.808	57"2.5	S.I.n.	21.8.83
2S 2S 2A 0S	10	ELEUTHERA	J.Valdivieso	4 57 El G. Capitán-Escaramuza	C.Fuentes	2 a ½ pzo. de A.Wood 56	J.Val'eso	56	41.209	en	274.876	57"2.5	SmI.n.	21.8.83
— — — —	11	DOÑA NINA	J.Batruni	4 57 El Abra-Dona Pata	J.Vicente	Debuta	—	—	—	—	—	—	—	—
— — — —	12	MAS RANCHA	J.Michelli	4 57 Marvellous-Rancha Ta	J.Scaramuzzi	Debuta	—	—	—	—	—	—	—	—
2S 4L 5L —	13	FLORECELLA	H.Artigas	4 57 El Escorial-Konigliche	P.Spinelli	2 a 2 cpos. de F.Logic 56	H.Artigas	56	8.515	en	388.808	57"2.5	S.I.n.	21.8.83
0S — — —	14	LADY ADRIANA	R.Diaz-4	4 57 Ribadeo-La Texana	E.Vega	7 a 6 cpos. de F.Logic 56	R.Diaz	53	*1.786	en	388.808	57"2.5	S.I.n.	21.8.83
— — — —	15	NABILA	J.Palacios	4 57 G.Secreto-Feminista	J.Etchechoury	Debuta	—	—	—	—	—	—	—	—

Candid.: ELEUTHERA (10) — Enem.: Florecella (13) — Sport: Miss Mid (9)

4ª CARRERA — Pr. BALTIMORE (Final. 3ª doble - Com. 4ª doble) - 1.000 Mts. — A las 18.10

(APUESTAS A GANADOR, SEGUNDO, TERCERO, EXACTA Y TRIFECTA - 2ª Ap. "Cadena")

0A — — —	1	LA MARABUNTA	P.Armada-2	3 56 Ladd-Pirúvica	A.Maver	8 a 14 cpos. de Meilleure 56	P.Armada	55	1.213	en	44.736	57"3.5	Arg.p.	28.8.83
0S 0S 0S —	2	G. HORNERA	J.Gallardo-2	3 56 Coralito-Harija	A.Jaimes	10 a vs. cpos. de Zafirina 56	J.Gallardo	56	662	en	276.354	1'10"3.5	S.I.n.	24.8.83
— — — —	3	PREMIADORA	J.Maciel	3 56 Pepenador-P.Real	J.Espindola	Debuta	—	—	—	—	—	—	—	—
4L — — —	4	WATERS CAKE	W.Serrudo	3 56 G.Waters-Mad Cake	C.Lamothe	4 a 9 cpos. de Canela 56	W.Serrudo	51	4.131	en	45.263	1' 8"2.5	L.P.n.	28.7.83
— — — —	5	LA LIBERACION	R.Ferreira	3 56 Estribo-La Lo'brigida	M.Garcia	Debuta	—	—	—	—	—	—	—	—
— — — —	6	TRUENA	R.Siniani-4	3 56 True Vit-Sabina	V.Reviriego	Debuta	—	—	—	—	—	—	—	—
2S — — —	7	HABLADURIA	M.Sarati	3 56 Hall of Fame-Oceanid	E.Labrador	2 a 7 cpos. de Brazola 57	M.Sarati	56	25.754	en	2.389.293	59"	S.I.n.	28.5.83
— — — —	8	BEBA ELSA	D.Merlo-3	3 56 Bebón-Norkaycha	H.Vazón	Debuta	—	—	—	—	—	—	—	—
— — — —	9	STALL SPEED	N.Mezzotero	3 56 Stallood-Jabiclara	C.Ferro	Debuta	—	—	—	—	—	—	—	—
4S 5S — —	10	MARAFIERA	J.Juárez	3 56 Arafiero-Maridada	J.Juárez	4 a 4 cpos. de Zafirina 56	J.Juarez	56	62.634	en	276.354	1'10"3.5	S.I.n.	24.8.83
6A 5A 4S 3L	11	LA PIRUCHA	J.Ojeda	3 56 Suvarov-Brisamar	A.Vigil	6 a 8 cpos. de Estonia 56	J.Ojeda	56	8.827	en	142.635	1' 3"2.5	Arg.n.	17.8.83
4S 5S 4L 0L	12	RASCAMILLA	J.Mansilla	3 56 Rastreador-S.Camilla	C.Ledesma	4 a 3 cpos. de E. Giri 57	J.Maciel	55	32.414	en	362.534	57"2.5	Arg.n.	6.8.83
— — — —	13	MISS MOON	J.Martino	3 56 Menguante-Big Happy	A.Etchart	Debuta	—	—	—	—	—	—	—	—
0S — — —	14	PUNTA REAL	R.Barrueco-2	3 56 Remiremont-P.Fresca	P.Diaz	11 a vs. cpos. de Kurdistan 56	R.Barrueco	56	886	en	320.957	57"	S.I.n.	23.7.83

Candid.: HABLADURIA (7) — Enem.: Marafiera (10) — Sport: Premiadora (3)

5ª CARRERA — Pr. BASALTO (Final. 4ª doble - Com. 5ª doble) - 1.200 Mts. — A las 18.40

(APUESTAS A GANADOR, SEGUNDO, TERCERO, EXACTA Y TRIFECTA - 3ª Ap. "Cadena")

0A 0A — —	1	CHALONERO	L.Romero	4 57 Chalon-Camari	R.Yalet	Se mancó frente a F.Foal 53	L.Alzamora	56	8.780	en	594.805	1'38"3.5	Arg.n.	18.2.83
0S 0S 0S 0S	2	BENVILLANT	C.Dominguez	4 57 Bengali-La Sin Nombre	O.Bazzaro	8 a 13 cpos. de G. Espia 55	R.Cepeda	57	1.791	en	348.246	1'23"4.5	S.I.n.	21.8.83
0S 0S 0S 0S	2a	EL JOCOSO	C.Garcia	4 57 Ecuanime-La Risita	H.Paverini	9 a vs. cpos. de S. Duncan 56	L.Romero	56	22.936	en	249.388	1'37"3.5	S.I.n.	13.7.83
3L 2L 0L 4L	3	FREEWAY	J.Maciel	4 57 Salt Marsh-Sweet Sun	S.Scabone	3 a 7 cpos. de M. Gold 57	M.Jaca	53	12.810	en	45.907	1'21"3.5	L.P.n.	26.7.83
0A 0S — —	4	VIAJADO	J.Val'eso	4 57 Calydon-Vidalinda	S.Scabone	7 a 12 cpos. de Palmier 56	J.Val'eso	56	2.723	en	96.605	57"1.5	Arg.n.	20.8.83
0S 4S 5S 0S	5	CON MATIAS	no correra	4 57 Yata Nahuel-Infantry	E.Solari	9 a 14 cpos. de Cahtelet 56	H.Blanco	54	16.618	en	258.955	1'38"1.5	S.I.n.	10.8.83
6A 0L — —	6	VERANILLO	C.Pintos-2	4 57 Vervain-Takawin	V.Corte	6 a 10 cpos. de Palmier 56	L.Romero	56	2.138	en	96.605	57"4.5	Arg.n.	20.8.83
2S 2A 4A 2A	7	CALICO JACK	G.Sena	4 57 Passionate P.-Stake Queen	J.Antognozzi	2 a 3 cpos. de Intels 53	G.Sena	57	106.835	en	338.975	1'24"	S.I.n.	21.8.83
6S 0S — —	8	ARDUO SOY	J.Alvis	4 57 Arduo-Rancha Lucky	G.Desvard	6 a 8 cpos. de Intels 53	C.Ramirez	55	10.748	en	388.975	1'24"	S.I.n.	21.8.83
4S 0S 3S 5S	9	RANCHO HERMOSO	E.Romero-3	4 57 Rancho El Medio-H'sura	J.Leguizamón	4 a 10½ cpos. de Pattera 56	H.Libré	50	8.010	en	256.558	1'	S.I.p.	31.8.83
0S 5S 5S 6S	10	ESQUIAFO	P.Molina	4 57 Redtop-Escolástica	O.Finarelli	10 a 13 cpos. de Alarmist 56	R.Laitán	56	422.255	en	3.113.512	57"3.5	S.I.h.	25.5.83
3L 5L 0S 0S	11	CHULO REAL	J.Paule-4	4 57 Angel Real-China Bluff	A.Cabrera	3 a 6 cpos. de Nicolino 57	A.Garcia	57	6.675	en	39.920	1'7"	L.P.n.	21.8.83
6A 0A 0S —	12	MATRAFE	H.Artigas	4 57 Ovid-Pretty Pet	A.Aguirre	6 a 11 cpos. de El Ballenero 56	R.Ferreira	56	1.800	en	685.550	58"	Arg.n.	22.4.83
0A 0A 0S 0A	13	FRAY TITO	L.Alzamora	4 57 Frari-Beba Reyna	C.Botta	8 a 14 cpos. F. Gate 57	L.Alz'ra	57	1.754	en	118.854	1'19"1.5	Arg.p.	13.8.83
5S 0S 0S 4S	13a	MISTER VELA	T.Benitez-4	4 57 Ladd-Velita	S.Cabral	5 a 7 cpos. de Marshi 50	E.Berio	53	6.961	en	289.625	1'11"1.5	S.I.p.	31.8.83
0S 5S 0S 0S	14	MALEVOLO	J.Aguirre	4 57 Juan Sin Miedo-M'cha	E.Sanchez	7 a 16 cpos. de Pattera 56	J.Aguirre	50	18.586	en	256.558	1'	S.I.p.	31.8.83
0S 6S — —	15	SGAMBLE	J.Abregu	4 57 El Gran Capitán-P'sa G.	A.G'netti	8 a 8¾ cpos. de B. Fish 57	J.Abregú	57	78.029	en	271.277	1'24"2.5	S.I.n.	27.7.83

Candid.: CALICO JACK (7) — Enem.: Sgamble (15) — Sport: Malévolo (14)

6ª CARRERA — Pr. OLD BOY (Final. 5ª doble - Com. 6ª doble) - 1.000 Mts. — A las 19.10

(APUESTAS A GANADOR, SEGUNDO, TERCERO, EXACTA Y TRIFECTA - 4ª Ap. "Cadena")

— — — —	1	ESPA	L.Acuña-4	3 56 Es Amarrado-Opa	R.Cortéz	Debuta	—	—	—	—	—	—	—	—
0A — — —	2	AUTORA	M.Sarati	3 56 Highlander-Allegada	E.Labrador	11 a vs. cpos. de S.Fan 56	M.Sarati	56	4.263	en	176.283	1'3"2.5	Arg.n.	17.8.83
4S — — —	3	MY JUNGLE	V.Centeno	3 56 Peter Prompt-My Sun	J.Et'choury	4 a 13 cpos. de Flishel 57	O.Zapata	55	92.836	en	277.625	1'10"	S.I.n.	24.8.83
0S 0A — —	4	TABACHILA	C.Bertoldi	3 56 Tabaris-Mi Dorada	A.Hidalgo	7 a vs. cpos. de E.Bride 56	C.Bertoldi	56	320	en	137.394	1'27"1.5	S.I.n.	3.7.83
— — — —	5	DONA MACULA	G.Rizzi	3 56 Bastinado-Padovina	J.Pereyra	Debuta	—	—	—	—	—	—	—	—
5L — — —	6	SIN VERGUENZA	O.Addati	3 56 Snow Treil-La Bandida	H.Bravo	5 a 11 cpos. de R.Real 56	O.Adatti	56	2.453	en	42.635	1'1"2.5	L.P.n.	25.8.83
2S — — —	7	DANCING HIPPY	R.Laitan	3 56 Dancing Robe-Higher	M.Garcia	2 a 1 cpo. de M.Panadera 56	R.Laitán	55	12.735	en	231.868	56"3.5	S.I.n.	6.8.83
— — — —	8	ALBERTA	H.Silva-4	3 56 Adino-Dona Burguesa	C.Aragona	Debuta	—	—	—	—	—	—	—	—
5S 4S — —	9	REMARCADA	R.Iosielli-4	3 56 Juan Sin Miedo-R'ca	J.Martinez	5 a 7 cpos. de Zafirina 56	J.Sam'tini	55	23.141	en	272.734	1'10"2.5	S.I.n.	24.8.83
0S — — —	10	LINDA MORA	R.Mirelena-4	3 56 Flintham-Bella Mora	D.Pascual	14 a 14 cpos. de R.Vartan 56	C.Vera	56	3.313	en	233.141	1'12"2.5	S.I.n.	15.6.83
— — — —	11	LA BOTY	J.Val'eso	3 56 El Botija-Hanako II	A.Gio'tti	Debuta	—	—	—	—	—	—	—	—
— — — —	12	REINA SILVIA	J.Michelli	3 56 Roi-Tontine	T.Ibarra	Debuta	—	—	—	—	—	—	—	—
0S — — —	13	LINEN	D.Orcellet	3 56 Two Harbore-L. Money	J.Muñoz	8 a 13 cpos. de M.Marieta 56	V.Centeno	56	14.253	en	251.313	57"3.5	S.I.n.	9.7.83
— — — —	14	PRIMA HERMOSA	R.Sosa	3 56 Niriche-Prima C'te	O.Chamorro	Debuta	—	—	—	—	—	—	—	—

Candid.: DANCING HIPPY (7) — Enem.: My Jungle (3) — Sport: La Boty (11)

7ª CARRERA — Pr. DINAMITA (Final. 6ª doble - Com. 7ª doble) - 2.000 Mts. — A las 19.40

(APUESTAS A GANADOR, SEGUNDO, TERCERO, IMPERFECTA Y CUATRIFECTA - 5ª Ap. "Cadena")

0S 3S 1A 0S	1	FRAU JUGADORA	M.Lezcano	4 54 Frari-Timba Bluff	M.Ger'soni	10 a vs. cpos. de R. Cristina 56	M.Sarati	56	72.734	en	388.928	2' 4"2.5	S.I.h.	19.8.83
1L 3L 0S 2A	1a	PENSANTE	H.Ponce-3	4 57 Practicante-Petir Pois	M.Ger'soni	1 por 2 cpos. a M. Reacing 56	V.Sabin	55	7.263	en	172.838	2'19"2.5	L.P.p.	23.6.83
1S 2A 3S 2S	2	CLERECIA	J.Val'eso	4 54 Circinus-Uquia	J.Calistro	1 por 5 cpos. a S. Bluff 57	J.Val'eso	56	42.635	en	82.253	2' 3"2.5	Arg.n.	6.8.83
1S 3S 6S 6A	3	GRAND FLEUR	P.Sahagian	5 54 Grand Display-Fleurette	R.Bayardi	1 por 1 cpo. a L. Keats 56	P.Sahagián	55	43.462	en	267.364	1'37"2.5	S.I.n.	31.7.83
1A 5A 3L 2L	4	SINCRONICA	T.Aguirre-4	5 54 Sheet Anchor-Manzarde	J.Gamboggi	1 por 1 cpo. V. Clear 56	P.Peralta	56	26.353	en	162.734	1'38"2.5	Arg.n.	20.8.83
4S 1A 2S 0S	5	EBELETTE	R.Pastor-3	5 51 Ecuanime-No me Olvides	G.Pedernera	8 a 14 cpos. de B. Press 56	M.Garcia	55	3.356	en	65.273	1'27"2.5	Arg.n.	5.8.83
4A 5A 2A 3S	6	SIEMPRE AVANTE	C.San'tti	4 54 Practicante-Signora	C.Boselli	4 a 3 cpos. de R. Cristina 56	J.Val'eso	56	22.141	en	388.727	2' 4"2.5	S.I.h.	14.8.83
1A 3A 0S 0S	7	DEPORTIVA	M.Sarati	4 54 Decorum-Vasconia	G.B'chimano	4 a 7 cpos. de F. Silke 56	P.Sahagian	55	14.253	en	162.734	1'36"2.5	Arg.n.	20.8.83
6A 3A 3A 0S	8	AT FREEZING	D.Orcellet	4 54 Angriff-Cool Air	J.Muñoz	1 por 1½ cpos. de Aviación 56	D.Orcellet	56	3.514	en	27.633	1'37"3.5	Arg.n.	20.8.83
1A 3A 4S 4S	9	REZAGANTE	P.Peralta-3	4 54 Practicante-Rezumba	A.Cardinale	6 a 9 cpos. de F. Silke 56	P.Peralta	56	9.283	en	167.827	1'36"2.5	Arg.n.	20.8.83
2A 0S 5A 1A	10	GET DA	M.Lopez-3	4 54 Get Sun-Emenda	J.Ant'zzi	1 por 5 cpos. a L. Scotch 56	C.Florez	55	9.187	en	39.283	2' 6"2.5	Arg.p.	26.8.83
4L 2L 5L 1L	11	GALLETE	R.Latorre-3	5 54 Gallion-My Pretty	C.Abril	2 a ½ cpos. de Aclara 56	P.Garnica	54	2.277	en	33.726	2' 4"2.5	Arg.n.	22.7.83
	12	LA CORTES	L.Alzamora	4 57 Pardallo-Accortise	J.Taborda	4 a 7 cpos. de Michelle 56	M.Rodriguez	55	4.487	en	52.735	1'27"2.5	L.P.n.	11.8.83

Candid.: CLERECIA (2) — Enem.: Gallette (11) — Sport: Siempre Avante (6)

NEW DANDY, FUERA DE SU RUTA

Pesada Cadena

Miércoles "por docena" en el escenario sanisidrense. A partir de las 16.30 mañana habrá poco menos que un "show", mil expectativas y el nivel de una Apuesta Cadena que si bien "arranca de cero" (¡el sábado se la llevaron toda!), tendrá desde el tercero hasta el octavo turno a medio hipódromo viviendo el sueño de la fortuna. Hay un trio bastante claro porque **Eleuthera** parecía que se comía cruda a Ash Wood y sin embargo no logró otra cosa que escoltarla a medio pescuezo en 57"3/5. Ahora gana. Y en ese rubro de "clarita" vemos a **Habladuría** porque el 2º debutando, algo lejos de Brazola en 59" fue a punta de tropiezos. ¿Otro plomo? **Dancing Hippy** a la luz de un 2º de Mi Panadera en 56"4/5 haciendo el debut. Ahora está más hechita, Laitán va a asegurar los tantos tempranito, y con este trio... ¡medio camino está cubierto!

Lo que falta será cuestión de estudio, análisis y esa cuota de suerte siempre necesaria para salir ileso. Entre eso y los chimentos de último momento, se pueden visitar las de cobro... ¡y esperar que no haya demasiada gente!

Aunque Ahora Sean 1.800, Hará una "Alianza Para el Progreso"

New Dandy "debió" haber estado el sábado último en la nómina del "Pueyrredón". Pero sus eventuales compradores quisieron verlo en el medio fondo, convencidos que ese es su futuro en el medio al que será llevado. Por eso, el notable pensionista de Derlis Gómez prestigia este miércoles sanisidrense y le quita toda posibilidad de "algo" a sus rivales del clásico "Progreso", carrera central de la jornada, noveno turno a peso por edad sobre 1800 metros.

Porque si ponemos en la balanza sus antecedentes ¡la revienta! Aunque acaba de resignar posiciones a una cuadra del ganador, no olvidemos que fue Mat Boy el que lo destrozó por diecisiete cuerpos en 2'35"2/5. De todos modos, tienen que pesar hazañas como la de ganarle el "9 de julio" por cinco cuerpos a Mezcalero en 2'28"3/5, sacarle el hocico a Usurpador en 3'8"4/5, borrar por doce cuerpos a Gaucho Flower en 2'25"2/5 y hasta perdiendo ante el brasilero Duplex, con el honor que representaban 1'58"2/5 para los dos kilómetros...

En síntesis, un pingo eminentemente superior que "anda en el aire" en sus ensayos platense. Marcó 1'11" y 1'14"2/5 caminando y ayer, en el fangal, se despachó 49" clavaditos con un final de 12" como para despedirse del público argentino haciendo medio correr. Y dejándole a sus rivales el consuelo de una "trife" que deberían completar **El Personaje y Brady**. Uno acaba de escoltar a Gustón en 1'33"4/5 en el césped, el otro (Brady) llegó 5º del citado Gustón en 1'48"2/5 en Palermo. Ahora que desaparece el verdugo se encuentran con una muralla pero igual están desbordando en antecedentes a los otros cuatro que componen el lote de la carrera clásica.

De todos modos, el gran lujo del día será ver en acción al hijo de New Noble, el de las mil satisfacciones que ahora, tentado por los "verdes" se escapa del control de nuestras pistas buscando hazañas mayores...

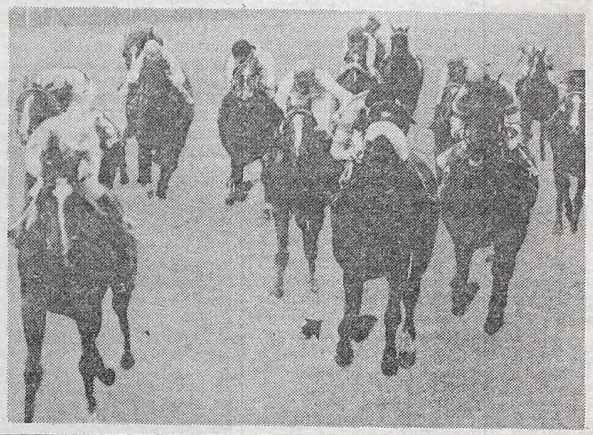

New Dandy y una de sus batallas triunfales. Mañana puede ser —por lo menos en nuestro medio— la última. Pero el New Noble la va a capear con la fuerza de la cartilla y reloj. Un "Happy End".

8ª CARRERA — Pr. NEONATOLOGIA (Final. 7ª doble - Com. 8ª doble) - 1.000 Mts. — A las 20.10

(APUESTAS A GANADOR, SEGUNDO, TERCERO, EXACTA Y TRIFECTA - 6ª Ap. "Cadena")

4 ULT. PERF.	ANOTADOS	JOCKEY	e/k.	PADRE-MADRE	CUIDADOR	ULTIMA PERFORMANCE	JOCKEY	Kl.	COTIZACIONES			Tiempo	Hip./Pta.	Fecha
0A 0S 0A 0A	1 EL VIAJERO	E.Bortule	7 54	Atlas-Pretty Loyal	C.Rodriguez	8 a 12 cpos. de Viscount 54	I.Vilte	54	6.684	en	323.760	1'49"2/5	Arg.n.	7/8/82
0L 0S 0A 0S	2 CORTEJADO	O.Telechea-3	6 54	Carters Imp-Olympic Sun	M.Linares	16 a vs. cpos de F. Of Sun 51	O.Conti	50	2.780	en	282.615	56"2/5	S.In.	24/7/83
3A 2S 1A 1A	3 MAJESTY	XX	6 57	Mount Athos-Olympic Sun	M.Linares	3 a 3 cpos. de Esmirna 57	C.Pezoa	57	13.016	en	55.722	56"2/5	Arg.p.	9/6/82
1S 6A 0S 0A	4 SALTBURN	T.Aguirre-4	6 51	Four Fingers-Sanny	A.Merli	1 por ¾ cpos. a Steve Forni 57	T.Aguirre	53	5.261	en	412.936	58"	S.In.	14/8/83
0L 0S 0S 1S	5 EL ROQUE	O.Conti-4	6 54	Beniamino-Relais	J.Espindola	10 a vs. cpos. de N. Soy 51	J.Corso	56	85.882	en	128.442	1'34"	L.P.n.	7/8/83
6S 0S 2S 0S	6 RIO BRIO	V.Centeno	6 54	Stage Coach-Exchanga Place	C.Boselli	6 a 9 cpos. de El Picaro 56	V.Centeno	56	20.666	en	241.105	56"2/5	S.In.	24/8/83
0A 0S 1A 1S	7 EL PATRIARCA	XX	7 54	Titov-Carhue	I.Alamo	13 a vs. cpos. K. Charles 57	H.Capano	51	12.875	en	410.725	1'26"	Arg.n.	31/10/82
0S 4S 0S 0A	8 CON VINO	no correra	8 54	Yata Nahuel-India Clara	A.Cabrera	15 a vs. cpos. de Infrarrojo 57	C.Ramirez	55	55.773	en	971.367	58"1/5	S.In.	4/7/82
5S 4A 1S 2S	9 RAIL ROAD	J.Ojeda	5 54	Laramie Trail-Richelle	H.Martinez	5 a 4½ cpos. de Saltburn 56	J.Ojeda	56	124.445	en	412.936	58"	S.In.	14/8/83
0A 4A 0S 4A	10 GRAND ROUTIER	M.Garcia	6 54	Tillman-Aspettare	J.Corte	12 a vs. cpos de Perri 56	J.Val'eso	56	10.640	en	111.961	57"2/5	Arg.n.	5/8/83
5S 3S 6S 1S	11 FRAP	A.Cervantes	5 54	Neurologo-Frow	J.Ojeda	5 a 12½ cpos. de Araucan 57	R.Ferreira	57	89.731	en	1.010.148	56"4/5	S.In.	9/3/82
4S 0S 0S 1L	12 PIERRE	H.Libre	5 57	Bereher-Therese	M.Dacosta	4 a 3 cpos. de Saltburn 56	J.Abregú	56	68.886	en	412.936	58"	S.In.	14/8/83
3S 4A 0S 4S	13 LUV	H.Ponce-3	5 54	Laramie Trail-Afiliada	J.Lifiego	3 a 2½ cpos. de F. Of Sun 51	H.Ponce	51	22.615	en	282.615	56"2/5	S.In.	24/7/83

Candid.: MAJESTY (3) — *Enem.: Luv (13)* — *Sport: Saltburn (4)*

9ª CARRERA — Pr. Cl. PROGRESO (Final. 8ª doble - Com. 9ª doble) - 1.800 Mts. — A las 20.40

(APUESTAS A GANADOR, EXACTA Y TRIFECTA)

2S 6A 3A 1A	1 EL PERSONAJE	dudoso	5 61	Unipress-Moldavia	C.Guarino	2 a 2 cpos. de Guston 60	J.Lucero	60	8.928	en	299.837	1'33"2/5	S.In.	27/7/83
5A 1A 5L 0S	2 BRADY	V.San'tti	4 60	Cipayo-Gran Ilusión	A.Gio'tti	5 a 2½ cpos. de Guston 61	R.Laitán	60	9.283	en	144.736	1'48"2/5	Arg.n.	17/8/83
2A 1S 0S 1S	3 NEW DANDY	J.Maciel	5 61	New Noble-Nice Dancing	D.Gómez	2 a 17 cpos. de M.Boy 60	J.Maciel	61	41.227	en	153.319	2'35"2/5	Arg.n.	7/8/83
0A 3S 1S 3S	4 VALSEANTE	H.Artigas	4 60	Practicante-Val d'Isere II	P.Spinelli	7 a 11 cpos. de Totem 60	H.Artigas	50	4.566	en	87.283	1'22"2/5	Arg.n.	19/8/83
2A 1A 4A 4A	5 CON REALIDAD	M.Lezcano	4 60	Yata Nahuel-Vicarita	M.Ger'soni	2 a la cab. de Halley 57	M.Lezcano	57	59.928	en	133.628	1'26"	Arg.p.	28/8/83
1L 0A 3A 5L	6 NOBLEMAR	C.Vera	5 61	Nwe Noble-Francia Fere	N.Lugrin	1 por 6 cpos. a Parolante 56	C.Vera	56	29.127	en	12.493	1'32"2/5	L.P.n.	29/4/83
5S 4A 1S 1S	7 CICERONE	J.Oural	4 60	Cpayo-Sweet Perfume	J.Dabul	5 a 7 cpos. de Guston 61	J.Oural	57	82.834	en	240.134	1'35"	S.In.	11/6/83

Candid.: NEW DANDY (3) — *Enem.: El Personaje (1)* — *Sport: Brady (2)*

10ª CARRERA — Pr. ALCAZAR (Final. 9ª doble - Com. 10ª doble) - 1.000 Mts. — A las 21.10

(APUESTAS A GANADOR, SEGUNDO, TERCERO, EXACTA Y TRIFECTA)

0A 4A 6A 0S	1 INCREMENTADA	J.Martino	3 56	Sheet Anchor-Barangay	A.Etchart	7 a 8½ cpos. de Saldeana 56	J.Martino	56	7.057	en	116.497	59"1/5	Arg.p.	28/8/83
0S — — —	2 CHRISTIAN SUN	S.Rizzo-3	3 56	Flavour Sun-Drosophila	V.Rizzo	9 a 12½ cpos. de Mi Panadera 56	S.Rizzo	56	45.839	en	231.405	56"4/5	S.In.	6/8/83
2S 2S 0S —	3 MI PAREJERA	P.Armada-2	3 56	Country Doctor-Mitologie	J.Jurnet	2 a ½ cza. de E. Girl 56	P.Armada	54	180.257	en	378.078	57"1/5	Arg.n.	6/8/83
6S — — —	4 ZIPPY DANCER	R.Laitan	3 56	Masqued Dancer-Zika	M.Garcia	6 a 6 cpos. de E. Girl 56	R.Laitan	56	15.340	en	357.078	57"1/5	Arg.n.	6/8/83
— — — —	5 FRAU LISSETTE	no correra	3 56	Frari-Lissette	M.Gervasoni	Debuta	—		—		—	—	—	—
— — — —	6 SUNA	J.Noguera-3	3 56	Sunburn-Echidna	R.Cortéz	Debuta	—		—		—	—	—	—
0A — — —	7 DEUXIEME	G.Retorto	3 56	Corcel-Twenty Nine	D.Brunetto	11 a 18 cpos. de Saldeana 56	G.Retorto	56	3.770	en	116.497	59"1/5	Arg.p.	28/8/83
4S — — —	8 BEBA DE FUEGO	C.Bertoldi	3 56	Bebon-Quick Play	H.Vazón	4 a 6 cpos. de Conceptiosa 56	C.Bertoldi	56	1.361	en	232.593	1'10"1/5	S.In.	24/8/83
0A — — —	9 RITAT	R.Moli-3	3 56	Sweet Forli-Omision	E.Romero	12 a vs. cpos. de Meilleure 56	R.Moli	56	99	en	44.327	57"4/5	Arg.p.	28/8/83
— — — —	10 KISS	J.Palacios	3 56	Kazan-Tudesca	J.Ef'choury	Debuta	—		—		—	—	—	—
— — — —	11 JET MALEN	H.López	3 56	Jet Plane-Prince Malen	A.Encina	Debuta	—		—		—	—	—	—
2L 0S 0A 0A	12 PICESA DEL MAR	M.Planas-2	3 56	Prince Valiant-Cobeña	G.B'chimano	2 al hco. de G. Chaluda 56	MPlanas	56	5.781	en	44.540	1' 1"2/5	L.P.n.	25/8/83
— — — —	13 MAN'S RIDE	J.Jarcovsky	3 56	Manten-Rubia Cecilia	L.Crosato	Debuta	—		—		—	—	—	—
2L 0L 2L 0S	14 NEURASTENICA	M.Cardozo-3	3 56	Neurólogo-Fran Luna	L.D.Padro	7 ¿ cpos. de Boston 56	C.Rivero	53	4.600	en	42.767	1'11"	L.P.p.	1/9/83

Candid.: MI PAREJERA (3) — *Enem.: Beba de Fuego (8)* — *Sport: Man's Ride (13)*

11ª CARRERA — Pr. HACKMAN (Final. 10ª doble - Com. doble) - 1.800 Mts. — A las 21.40

(APUESTAS A GANADOR, SEGUNDO, TERCERO, EXACTA Y TRIFECTA)

1S 0A 2S 5S	1 EL NAHUEL	J.Valdivieso	5 57	El Nihuil-Himnia	E.Vega	1 por 7 cpos. de Islámico 57	J.Val'so	57	161.725	en	993.123	2'16"4/5	S.In.	1/9/82
0A 0A 3A 0S	2 ARISTÁNDRO	C.Vera-3	5 57	Aritao-Empire Resa	M.López	7 a 11 cpos. de P. Red 56	J.Caro	54	5.243	en	192.037	1'24"	Arg.n.	10/8/83
6S 5S 4A 0S	3 P.Lucio	J.Benitez-3	5 57	Fumay-Full of Cream	L.Parisi	6 a 8 cpos. de Cheik 56	J.Benitez	54	25.264	en	319.828	1'49"2/5	S.In.	21/8/83
0S 0A 2S 1S	4 ZAIMY	R.Eguzquiza-4	5 57	Clipperton-Zaima	M.Arce	7 a 8 cpos. de Cheik 56	R.Esgus'za	55	33.726	en	319.838	1'49"2/5	S.In.	21/8/83
4S 1S 3L 6S	5 EL ALGUACIL	A.Rivero	5 57	El Abra-Antarctic	O.Selva	4 a 5 cpos. de J. Jet 56	A.Rivero	55	5.253	en	133.126	2'17"	S.In.	13/7/83
0S 1S 0A 6S	6 S. EROTICO	J.Caro Araya	5 57	Forgotten Dreams-Mizquimayo	M.Menéndez	6 a vs. cpos. de Capitolio 56	J.Val'so	56	12.114	en	227.363	1'41"2/5	S.Ip.	12/8/83
5S 5A 3S 4S	7 CHUTNEY	R.Durante	5 57	Climber-Bordelesa	J.Varela R.	5 a 7 cpos. de Cheik 56	R.Durante	55	31.133	en	319.838	1'49"2/5	S.In.	21/8/83
0S 0S 0A 0S	8 APPIANO	C.Pintos-2	5 57	Argos-Grand Forks	C.Boselli	11 a vs. cpos. de K. Titino 56	C.Pintos	56	287.364	en	2.482.930	1'37"2/5	S.In.	14/5/83
0S 5L 0S 6A	9 S. DORADO	H.Libre	5 57	Forgotten Dreams-Croqueta	L.Parisi	10 a 17 cpos. de Cheik 56	H.Libre	55	26.354.	en	319.838	1'49"2/5	S.In.	21/8/83
4L 0A 0S 1A	10 L. BLUFF	E.Martinez	5 57	Snow Bluff-Langosta	B.Cabello	4 a 19 cpos. de P. Timbero 56	E.Martinez	54	7.263	en	52.634	2'7"2/5	L.p.n.	21/8/83
0S 4S 3S 2S	11 KAOLIN	M.Cañedo	5 57	Nuthatch-Kabile	J.Gutierrez	7 a vs. cpos. de Capitolio 56	M.Cañedo	54	33.882	en	226.635	1'41"2/5	S.Ip.	12/8/83
4S 1S 3A 2S	12 SANTE	M.Mercau-2	5 57	Sky Messenger-Kia Ora	L.Martinez	4 a 7 cpos. de Cheik 56	M.Mercau	56	18.273	en	319.838	1'49"2/5	S.In.	21/8/83
0S 6A 6A 5A	13 MACRO'DOR	L.Sosa	5 57	Macro-Mesanita	I.Galván	8 a 11 cpos. de Cheik 56	L.Sosa	54	3.319	en	319.838	1'49"2/5	S.In.	21/8/83

Candid.: SANTE (12) — *Enem.: El Alguacil (5)* — *Sport: Chutney (7)*

12ª CARRERA — Pr. REGIDOR (Final. doble) - 1.400 Mts. — A las 22.15

(APUESTAS A GANADOR, SEGUNDO, TERCERO, IMPERFECTA Y CUATRIFECTA)

3S 1S 0S 5A	1 HERMES	J.Agüero	6 57	Pardallo-Caliope	D.Castro	3)Dist.) de De Prepo 56	J.Aguero	56	31.411	en	482.835	1'11"2/5	S.Ip.	27/8/83
4S 2S 4S 2S	2 ESTORIL	O.Labanca-2	5 57	Utopico-La Estocada	R.Pellegatta	4 a 15 cpos. de Capitolio 56	O.Labanca	55	52.735	en	227.836	1'41"2/5	S.Ip.	12/8/83
0S 6S 0S 2S	3 PAYOSNO	C.Verdasco	6 57	Codiwar-Conservadora	V.Reviriego	14 a 13 cpos. de De Prepo 56	R.Herrera	56	3.183	en	482.835	1'11"2/5	S.Ip.	27/8/83
6A 4A 4S 5S	4 VER CRACK	R.Michelena-4	6 57	Cervain-Akritas	J.Pereyra	6 a vs. cpos. de Pousifo 56	V.San'tti	56	22.635	en	392.036	1'24"2/5	Arg.n.	18/6/83
0A 0S 6S 0A	5 GRASO	T.Benitez-4	6 57	Atronador-Gabriela Bluff	A.Aguirre	8 a 11 cpos. de P.Red 54	T.Benitez	55	362	en	192.037	1'24"	Arg.n.	19/8/83
0A 3A — —	6 VAIVEN	J.Valdez	5 57	Valderrey-Maloca	J.Herrera	8 a 9 cpos. de Electronic 57	G.Sena	57	16.265	en	495.135	59"	Arg.n.	13/11/82
5S 0A 1S 0S	7 FENGARI	J.Paulé-4	5 57	Cipol-Moonrush	C.Rossi	5 a 7 cpos. de Scalino 56	G.Retorto	56	42.535	en	355.273	1'11"	S.Ip.	27/8/83
0S 2S 0S 5L	8 AYUDANTE	C.Flores-2	5 57	Athens Moss-Maritime	L.Carrizo	10 a 11 cpos. de De Prepo 56	P.Sahagian	55	33.627	en	482.835	1'11"3/5	S.Ip.	27/8/83
0S 1L 0S 3L	9 SPYCO	F.Sarmiento (h)-4	6 57	Excel II-Spy Risk	C.Ahumada	7 a 9 cpos. de G.Capuli 56	F.Sarm'to	56	2.945	en	833.630	1'37"4/5	S.In.	18/12/82
1S 6A 0S 0A	10 MACROHE	J.Oural	5 57	Macro-Hematite	A.Hidalgo	1 por ½ cpo. a N.Solo 56	J.Oural	55	33.524	en	372.634	1'26"2/5	S.In.	27/8/83
0L 6L 0A 0A	11 LABEL	D.Soto	6 57	Farley-La Marne	M.Espinosa	8 a 11 cpos. de Estelario 56	H.Guias	54	13.425	en	482.936	1'30"2/5	L.P.n.	19/5/83
0S 6S 0S 3S	11a RAFAELANTE	V.Centeno	5 57	Practicante-Rezumba	C.Boselli	13 a vs. cpos. de D.Titino 56	J.Palacios	51	133.121	en	2.542.836	1'37"2/5	S.In.	14/5/83
4S 2A 1A 5A	12 SHAMROCK	R.Laitán	5 57	Mount Athos-Savannah	J.Taborda	4 a 3 cpos. de Titino 56	J.Maciel	56	144.533	en	2.542.836	1'37"2/5	S.In.	14/5/83
0S 6A 0S 1A	13 N. DUQUE	H.Capano-2	6 57	Doretto-Uracay	E.Banno	10 a vs. cpos. de Veremos 56	H.Capano	55	2.938	en	299.837	1'24"	S.In.	6/8/83
0S 0A 5L 0A	13a W. CAN	J.P.Gallardo-2	6 57	Greek Waters-La Campañola	A.Jaimes	9 a 16 cpos. de Veremos 56	J.Gallardo	56	6.263	en	299.837	1'24"	S.In.	6/8/83
0A 0L 0L 0L	14 P. JORGE	E.Carricarte-2	5 57	P.Mal-Esterita	A.Lefosse	14 a vs. cpos. de Yambo 56	R.Calderon	56	210	en	133.316	1'37"2/5	Arg.n.	27/2/83
6S 0S 6A 2S	15 SUGESTIVO	G.Retorto	5 57	Sheet Anchor-Titania	M.Teves	6 a 4 cpos. de De Prepo 56	R.Ioselli	51	92.835	en	400.928	1'11"3/5	S.Ip.	27/8/83

Candid.: SHAMROCK (12) — *Enem.: Hermes (1)* — *Sport: Estoril (2)* — *Lance: Fengari (7)*

HAY QUE AGARRAR LA CORNETADA

Está "muy de Moda" Pero, ¿Podrán? Pasó la Milla en 1'39" Exactos

Eso de agarrar la corneta y tu-tu-tu-tu, se está poniendo de moda. Hasta en Palermo hubo unos toques. La pensionista de Calixto, "empuñada" por Sampertini pasó la milla en 1'39" clavados.

● **DEL ARGENTINO**

(Pista grande húmeda)

CORNETIADA, J. Sampertini, 1.600 en 1'39" con 12"3/5 de final; CALDEN, E. Liceri, a la par de CANTONERO, en pelo y peón, 2.000 en 2'9"; FAST GREY, M. Escobar, 1.000 en 1'1"3/5; INDIA CAPAZ, P. Peralta, 2.000 en 2'10"; SOFAIFA, E. Bortulé, 1.200 en 1'16"3/5; FRAY SENTIMENTAL, E. Nardi, 2.000 en 2'13"; WARBLER, J. Valdivieso, 1.000 en 1'2"2/5; ORCHESTRA, J. Caro, 1.000 en 1'2"; KING GEROGE, A. de Arriba, 1.000 en 1'2"4/5; REINA CRISTINA, P. Sahagián, 1.000 en 1'2"; PLUIE, L. Calvete, 1.000 en 1'3"4/5; BLACK POWER, E. Liceri, 800 en 48"3/5; EL MANUEL, A. Tarraño, 800 en 49"; FERVEUR, L. Trivino, 800 en 50"; CARRILLON, A. de Arriba, 800 en 49"; MYSTIQUE, J. Caro, 800 en 50"; CRIOLLA TEL, P. Sahagián, 800 en 49"3/5; GRAN SIROCO, A. Pauleau, 800 en 50"4/5; HURRICANE BOY, M. Escobar, 700 en 43"; MARGINADOR, A. Pauleau, 600 en 35"; RAZA FINA, R. Latorre, 800 en 50"; CON RULO, E. Bortulé, 800 en 50"; SIRIA, O. Labanca, a la par de PRINCESA ELVIRA, P. Milona, 800 en 49"; RIVIERE, J. Caro, 700 en 41"2/5; GOOD COLD, O. Ilarione, 600 en 35"; LE TRIANON, M. Planas, a la par de EL POKER, O. Ayude, 800 en 49"; ATILIO, A. Aguirre 600 en 36"2/5; GALANADA, R. Cáceres, 600 en 35"2/5.

● **SAN ISIDRO**

(4ª pista, arena normal)

PARADIES, C.Pezoa, 1.000 metros en 1'2" con 12" de final; ETERNITE, V.Sanguinetti, 1.000 en 1'2"2/5 con 12"2/5 de final; CARMELO, V.Sanguinetti, 1.000 en 1'3"; ABNEGADA, J.Aguirre, 700 en 42"2/5; SUPER TRAMP, M.Escagües, 800 en 48"3/5; DON HUMBERTO, J.Ibarra, 1.000 en 1'3"1/5; BIGITTE, C.Pezoa, 2.000 en 2'15"3/5; CLERICAN SUN, C.Verdasco, y BEBENIÑA, G.Sena 1.000 en 1'4"; TREVIL, C.Domingo, 800 en 50"; CHATELET, E.Romero, con BEATITUD, C.Astorga, 800 en 50"; MARIUS, O.Merlo, 800 en 50"; ANDIE, O.Zapata, 600 en 37"3/5; DESPISTADO, P.Cruz, con SALARIADO, J.Paule, 600 del opuesto en 36"; REALISIMA, S.Videla, 1.000 en 1'4"2/5; EMPEROR WALTZ, M.Arias, 800 en 51".

(Arena normal)

KASH BOX, R.Laitán, 1.800 en 1'57" de floreo, últimos 1.000 con STEPAN, O.Mansilla, en 1'4"; dominando el primero; HIBERNIA, R.Pedernera, 1.200 en 1'1"2/5; ROSADO, J.Abregú, 800 cómodo en 52"; PASTIC, G.Retorto, 600 del opuesto en 36"2/5; SETFLER, D.Orcellet, 800 cómodo en 52"3/5; CARAÑUELA, W.Blanco, 800 en 54" del opuesto muy cómoda.

Paradies dejo la Polla, pero arremete contra el Beatley. Paso 1.000 metros en 1'2".

HIPODROMO ARGENTINO

COMPETIDORES Y MONTAS PARA EL VIERNES

1ª CARRERA A las 15.30
Pr Conda - 1.000 mts.
(Com. Apuesta Doble)
1 Abnegada 53, J. Aguirre
2 Wencelona 56, J. Martino
3 Chorlita Queen 56, J. Palacios
4 Estonia 53, D. Orcellet
5 Salsa Curry 53, C. Dominguez
6 Miss Marietta 53, J. Caro
7 Meilleure 53, A. De Arriba

2ª CARRERA A las 16.05
Pr. High Rock - 1.000 mts.
(Fin. Apuesta Doble)
1 Keaty Kind 57, M. Planas
2 India Maka 57, V. Centeno
3 Lady Atley 57, x.x.
4 La Junquera 57, F. Pedrozo
5 Veteada 57, C. Flores
6 Facha 57, H. Galeppi
7 Travoltera 57, x.x.
8 Rolin 57, J. Valdivieso
9 Nova Lisboa 57, H. Totoricaguena
10 Compartida Biz 57, O. Conti
11 Mi Frontera 57, E. Tasende
12 Magoya 57, A.Ramos

3ª CARRERA A las 16.45
Pr. Sibaritante - 1.300 mts.
(Com. Apuesta Doble)
1 Vasco Rock 57, E. Bortulé
2 Palmier 57, H. Constantino
3 First Gate 57, M. Sarati
4 Flashman 57, x.x.
5 Conde Evaristo 57, G. Retorto
6 Hijo Claro 57, L. Sosa
7 Strange Body 57, R. Zalazar
8 Girondin 57, V. Sanguinetti
9 Adaire 57, H. Libré

4ª CARRERA A las 17.40
Pr Prince Dilemma - 1.000 mts.
(Fin. Apuesta Doble)
(Com. Apuesta "5 y 6")
1 Luffing 57, A. Vella
2 The City Now 57, J. Valdivieso
3 Retobada Top 57, R. Barrueco
4 Sulbia 57, V. Aguirre
5 Dalwood 57, R. Laitán
6 Chevatrie 57, R. Pastor
7 Romanera 57, V. Sanguinetti
8 Mon Rilla 57, H. Falcon
9 Arroyeña 57, E. Figueroa
10 Aquimin 57, T. Aguirre
11 Polenta 57, J. Igarategui
12 Na Candela 57, O. Conti
13 Gananita 57, J. Bretón

5ª CARRERA A las 18.20
Pr Carlos Menditeguy - 1.600 mts.
(Com. Apuesta Doble Extra)
1 Realmente 59 ½, R. Laitán
2 Eternite 60½, V. Sanguinetti
3 Holly Night 59½ J. Valdivieso
4 Realisima 60½, S. Videla
5 Other Star 59½, J. Caro
6 Mejoradora 60½, J. Abregú
7 Romero 60½, E. Bortulé
8 Prideful 60½, x.x.
9 La Tana 59½, M. Garcia

6ª CARRERA A las 19.00
Pr Auxiliante - 1.400 mts.
(Fin. Apuesta Doble Extra)
1 Search Imperial 56, x.x.
2 Corintio 56, V. Sabin
3 Carrillon 56, A. De Arriba
4 Incásico King 56, x.x.
5 Sewar 56, J. Maciel
6 Sin Tel 56, O. Zapata
7 Don Almond 56, M. Planas
8 Fray Sedoso 56, M. Lezcano
9 Estratega 56, V. Sanguinetti
9a. Etienne 56, J. Palacios
10 Admirer Press 56, A D'Aponte
11 El Furca 56, A. Tarraño

7ª CARRERA A las 19.45
Pr. Moineau - 1.000 mts.
(Com. Apuesta Doble Extra)
1 Tobacco 57, H. Libré
2 Morrison 57, C. Bertoldi
3 Scotchmann 57, J. Batruni
4 Pandit 57, G. Retorto
5 Royal Hunter 57, R. Michelena
6 Vesre 57, x.x.
7 Fluandrea 57, J. Leske
8 Bacharach 57, L. Zárate
9 Yosif 57, V. Sanguinetti
10 Lohrmann 57, M. Planas
11 Mandon Bluff 57, E. Bortulé

8ª CARRERA A las 20.30
Pr. Teuton - 1.400 mts.
(Fin. Apuesta Doble Extra)
1 No Le Afloje 56, G. Rizzi
2 Ligerazo 56, H. Libré
3 Fray Reflejo 56, A. Aguirre
4 Cartaginés 56, P. Sahagián
5 Lastimero 56, J. Batruni
6 Volnay 56, M. Palacios
7 Principe Rojo 56, R. Laitán
8 Malacara 56, J. Valdivieso
9 Primus 56, C. Pezoa
10 Superior 56, V. Sanguinetti
11 El Flautero 56, M. Planas
12 Licito Red 56, A. Ferreras
13 Don Rotundo 56, N. Mezzotero

9ª CARRERA A las 21.15
Pr. Kankam - 1.000 mts.
(Com. Apuesta Doble Extraordinaria)
1 Bacancita 54, O. Montenegro.
2 Galanada 57, R. Cáceres
3 Costa Di Mare 54, H. Blanco
4 Di Que Si 54, W. Blanco
5 Dorida 57, O. Marengo
6 Nina Flor 57, V. Sanguinetti
7 Cairela 54, C. Pezoa
8 Royal Missis 54, C. Reynoso
9 Clodha 54, H. Ponce
10 Tanoth 57, J. Valdivieso
11 Pretty Filly 54, H. Costantino
12 Cattinara 57, M. Escagües

10ª CARRERA A las 22.00
Pr. Picotin - 1.400 mts.
(Fin. Apuesta Doble Extraordinaria)
1 Mignonne 57, H. Uñates
2 Bufona 57, A. Aguirre
3 Brio's Gleam 57, J. Bretón
4 Rozagante 57, H. Libré
5 Soeur Alice 57, D. Orcellet
6 Dolly Dancer 57, R. Laitán
7 Mi Rondina 57, P. Garnica
8 Doña Perlera 57, J. Batruni
9 Destsuncal 57, M. Sarati
10 Serina 57, R. Cepeda
11 Filia 57, O. Labanca
12 Aviación 57, M. Planas
13 Royal Jelly 57, J. Paule
14 Brunette 57, x.x.
15 Trampolinera 57, P. Sahagián
16 Aysha Cante 57, C. Verdasco

PALESTRA, POR FARMER, FIJO EL RECORD

Buena respuesta por parte del público tuvo ayer el anunciado remate de productos, cumplido en las instalaciones del tattersall del hipódromo de Palermo. Organizado por Adolfo Bullrich, los asistentes se mostraron vivamente interesados por las piezas que fueron salido al tradicional ring y las cambiantes ofertas brindaron colorido a la subasta. Sin lugar a dudas el punto mayor del interés de la venta lo constituyó el haras Argentino que trajo a consideración del público a dos descendientes del padrillo Farmer, en su primera producción.

Y como era de esperar, también hubo record para la venta de un producto. La potranca Palestra, hija del aludido Farmer fue adquirida por el señor Alberto Cordero en la inédita suma de $a 450.000. Por su parte los otros dos productos del Argentino, la potranca Semillera, fue rematada en $a 440.000 y adquirida en comisión por el señor Juan Maldotti. También fue elevada la suma pagada por un potrillo. Por Pianino se pagó $a 350.000. También otros establecimientos de cría como el Comalal, Don Santiago, Don Yeye y El Candil y también Vacación vendieron de acuerdo con lo previsto. Aspirant, un hijo de Cambremont del Comalal fue rematado en $a 290.000. La cabaña Don Santiago subastó el potrillo Last Crac en $a 120.000 y el Don Yeye a Sorche, un descendiente de Sheet Anchor en $a 85.000.

Por su parte el Vacación logró buena plata por el potrillo Fogonero, hijo de Redtop, vendido a Juan Carlos Etchechoury en la suma de $a 110.000. El mejor promedio lo logró el haras Comalal con $a 350.000 producto de una venta que ascendió a $a 1.400.000.

PROVINCIA

(Sorteo de anoche)

1º	585	11º	338
2º	052	12º	928
3º	220	13º	282
4º	823	14º	655
5º	770	15º	294
6º	017	16º	838
7º	156	17º	300
8º	151	18º	197
9º	281	19º	974
10º	318	20º	318

QUINIELA

(Sorteo de anoche)

1º	217	11º	228
2º	845	12º	066
3º	539	13º	896
4º	284	14º	041
5º	589	15º	617
6º	277	16º	265
7º	097	17º	733
8º	563	18º	457
9º	969	19º	883
10º	191	20º	135

LOTERIA DE TUCUMAN

(Sorteo de anoche)

1º	con $a	600.000	10888		
2º	" "	30.000	29060		
3º	" "	9.000	19194		
4º	" "	7.500	50346		
5º	" "	4.500	6850		
6º	con $a			855	1055
7º	" "			855	2112
8º	" "			855	5818
9º	" "			855	17788
10º	" "			855	43862

EL GLOBO DE LA SUERTE

HOY: QUINIELA PROVINCIAL - 20 PREMIOS - 21.30 HS.
HOY: QUINIELA NACIONAL - 20 PREMIOS - 23 HS.

MAÑANA: QUIN. PROVINCIAL - 20 PREMIOS - 21.30 HS.

Favoritos a la grande: 19 34 46
El dato de CRONICA: 59 72 82

MAÑANA: QUIN. NACIONAL - 20 PREMIOS - 23 HS.

Atrasados a la grande

Centena	Decena	Unidad
6	4	7
49 s	34 s	20 s

Demorados a los premios

61	81	54
24 s	20 s	19 s

Ultimas 14 grandes

452	225
763	369
361	723
763	206
726	383
850	355
354	217

FAVORITOS:
A la grande
13-37-60
A los premios
25-78-81

Tres cifras atrasadas a los premios
Centena 3
Decena 5
Unidad 2

Ambos demorados a la grande: 47 48 32
El dato de CRONICA: 73 89 97

MAÑANA: CORDOBA - 10 PREMIOS - 22 HS.

Favoritos a la grande: 16 29 46
El dato de CRONICA: 63 80 99

HIPODROMO ARGENTINO

COMPETIDORES Y MONTAS PARA EL SABADO

1ª CARRERA A las 13
Pr. Ball Star - 2.200 mts.
(Com. Apuesta Doble)
1 Quick Flyer 57, V. Sanguinetti
2 Saquiador 57, x.x.
3 Torcello 57, I. Guimaraes
4 Catan Lil 57, x.x.
5 Ventoforte 57, J. Viola
6 Intimo Tel 57, M. Mercau
7 Peligro Quick 57, R. Riveiro
8 Charlemagne 57, R. Cervantes

2ª CARRERA A las 13.35
Pr. CLOCKWISE - 1.000 mts.
(Fin. Apuesta Doble)
1 Stroke 56, J. Maciel
2 Méliseo 56, V. Sanguinetti
3 Bereking 56, H. Artigas
3a. Mexicali 53, G. Sena
4 Neuro Good 53, G. Retorto
5 Gran Barba 56, M. Sarati
6 Taraponto 53, I. Guimaraes
7 Dr. Almond 53, x.x.
8 Sabas 53, R. Durante

3ª CARRERA A las 14.15
Pr. Sierva - 1.600 mts.
(Com. Apuesta Doble)
1 Sol Dorado 57, R. Ferreira
2 Lanin 57, J. Maciel
3 Gaylord 57, P. Armada
4 Hijo Claro 57, L. Sosa
5 Minstrel 57, R. Espino
6 Black Power 57, E. Liceri
7 Avivol 57, M. Lezcano
8 Chatelet 57, V. Sanguinetti

4ª CARRERA A las 15.15
Pr. Cáritas - 1.200 mts.
(Fin. Apuesta Doble)
1 Water Land 56, R. Laitán
2 Sweet Ines 56, C. Pezoa
3 Bel Tower 56, H. Blanco
4 Our Alianza 56, R. Michelena
5 Aguas Calientes 56, V. Sanguinetti
6 Fantástica 56, M. Sarati
7 Perseguidora 56, D. Suárez
8 Melance 56, E. Liceri
9 Espuma de Mar 56, E. Bortulé
10 Apodada 56, P. Sahagián
11 Cuaresma 56, H. Silva
12 Hija Estudiosa 56, J. Bretón
13 Izka 56, E. Jara
14 Es Moneda 56, J. Caro
15 Fun Machine 56, N. Mezzotero

5ª CARRERA A las 16
Pr. F. J. Beazley - 1.800 mts.
(Com. Apuesta Doble Extra)
1 Era Hora 56, R. Laitán
2 Menaka 56, R. Rossi
3 Orchestra 56, J. Caro
3a. Paradies 56, C. Pezoa
4 Pretty Luz 56, R. Sosa
5 Priere 56, J. Maciel
6 Sofaifa 56, E. Bortulé
7 Necedad 56, P. Armada
8 Miss Carlotita 56, R. Pedernera
9 Computadora 56, M. Lezcano

6ª CARRERA A las 16.50
Pr. Kalabana - 1.100 mts.
(Fin. Apuesta Doble Extra)
1 Saguenay 57, M. Cañedo
2 Niña Stone 57, F. Rivero
3 Plata Mansa 57, J. Jarcovsky
4 Bien Diabla 57, M. Lezcano
5 Dolimcal 57, M. Planas
6 Pan Baguette 57, R. Buonocore
7 La Santidad 57, J. Ojeda
8 Amour Dancer 57, C. Arena
9 Basquela 57, J. Valdivieso
10 Trifera 57, J. Cervantes
11 Punitiva 57, J. Maciel
12 Iaja Bibe 57, R. Cervantes
13 Silvern 57, O. Montenegro

7ª CARRERA A las 17.40
Pr. Athis - 1.000 mts.
(Com. Apuesta Doble Extra)
1 Sure Fast 57, H. Costantino
2 La Fonética 57, M. Garcia
3 Tarari 57, M. Salces
4 Doña Sally 57, J. Batruni
5 Parca 57, H. Ponce
6 Unana 57, C. Reynoso
7 Voyaltrote 57, A. Tarraño
8 Cobra 57, J. Leske
9 Royal Native 57, J. Valdivieso
10 Datilmast 57, J. Caro
11 Doña Mia 57, E. Liceri
12 Man's Toy 57, C. Vera

8ª CARRERA A las 18.30
Pr. Bola de Cristal - 1.100 mts.
(Fin. Apuesta Doble Extra)
1 Dreinacal 57, V. Sanguinetti
2 Arindata 57, J. Mansilla
3 Viteliane 57, J. Batruni
4 Mi Castañuela 57, R. Tavella
5 Dinástica 57, R. Ramallo
6 Tour Eiffel 57, J. Cervantes
7 Richelet 57, J. Azamor
8 Tempestuosa 57, M. Planas
9 Laramie Belle 57, J. Caro
10 Crazily 57, A. Aguirre
11 Cachimba 57, M. Lezcano
12 Adriana Tic 57, L. Sosa
13 Ball Street 57, O. Ilarione

9ª CARRERA A las 19.20
Pr. Very Dark - 1.200 mts.
(Com. Apuesta Doble Extraordinaria)
1 Fare 56, D. Orcellet
2 Fiesta Mejicana 56, R. Laitán
3 Little Stone 56, P. Molina
4 Pleurs 56, J. Valdivieso
5 Tandilera 56, C. Vera
6 La Banquiere 56, N. Mezzotero
7 Chantuna 56, E. Tejedor
8 Swiss Kiss 56, J. Maciel
9 Avaricia 56, R. Sosa
10 Miss Jet 56, J. Caro
11 Gloire 56, R. Rossi
12 Playing 56, M. Mercau
13 Alta Manola 56, J. Benitez
14 All Mines 56, M. Cañedo
15 Pitucona 56, E. Bortulé

10ª CARRERA A las 20.10
Pr. Onega - 1.400 mts.
(Fin. Apuesta Doble Extraordinaria)
1 Bongiorni 54, A. González.
2 Sitar 54, R. Laitán
3 Bar Turco 54, E. Romero.
4 Uniprix 57, J. Valdivieso
5 So Brash 57, J. Abregú
6 Water Full 57, O. Tabares
7 Gessler 54, G. Sena
8 Wizzo 57, H. Libré
9 Copernique 57, x.x.
10 Tahuilco 54, x.x.
11 Con Clave 57, L. Alzamora
12 Ocean World 57, J. Figueroa
13 Yo, Solo Se 57, M. Garcia
14 Capitolio 54, x.x.
14a. Emperor Waltz 54, M. Arias

CONTINUA EL ESCANDALO IMPOSITIVO

La agencia oficial Télam distribuyó anoche un despacho en el que se amplian y confirman las informaciones dadas a conocer en un principio por CRONICA, con relación a la evasión de divisas por parte de conocidas figuras del ambiente artístico entre las que se encontrarían Moria Casan, Alberto Olmedo, Zulma Faiad, Susana Giménez, Camila Perissé y el futbolista Diego Maradona.

El cable, que lleva el número 116, dice:

"Aún cuando el episodio se registró hace aproximadamente unos cien días atrás, pudo confirmarse ayer la evasión impositiva que realizaron una serie de primeras figuras del mundo de la farándula, que mereció la investigación de funcionarios policiales y de la Dirección General Impositiva.

Nombres tales como los de **Moria Casan, Alberto Olmedo, Zulma Faiad, Susana Giménez, Camila Perissé** y también **Diego Maradona,** aparecen vinculados con el operativo que giraba alrededor de las actuaciones, que se concretaban en el denominado estudio jurídico Browarnick.

En esas oficinas se realizaron investigaciones que dejaron al descubierto falsificación de documentos, vinculados con gastos inexistentes, entre los cuales se mencionan regalos, restaurantes, florerías, y todos ellos se volcaban luego como imputables al impuesto al valor agregado, por supuesto con el objeto de reducir las contribuciones.

Nuestras fuentes aseguran que las investigaciones se iniciaron a fines de 1981, y tuvieron su origen en los puntos de vista del recientemente desaparecido general **Arturo Amador Corbeta**, a la sazón titular de la DGI.

El citado militar, se recuerda, no entendía claramente cómo podía explicarse la transferencia de **Diego Armando Maradona, de Argentinos Juniors a Boca Juniors**, siendo que esta última institución carecía por completo de fondos y se encontraba prácticamente en cesación de pagos.

Iniciadas las investigaciones, Corbeta y sus hombres, lograron establecer que no era Boca quien pagaba los 10 millones de dólares —precio pactado por la operación— sino que se trataba de contribuciones voluntarias de miembros de la comisión directiva, titulares a su vez de empresas fallidas, en estado virtual de quiebra.

Informadas estas averiguaciones, rápidamente se lanzaron contraversiones, según las cuales la venta no era tal, sino un préstamo y el monto tampoco era de 10 millones de dólares, sino de 2 millones 500 mil dólares.

Los investigadores no se quedaron allí, sino que incentivaron sus averiguaciones, lográndose así advertir todo un panorama mucho más frondoso que aquel que planteaba el árbol de Boca Juniors.

De tal forma, se logró observar que prácticamente todas las entidades futbolísticas constituyen, desde el punto de vista económico, empresas inviables; que casi todas ellas adeudan ingentes sumas al fisco, y que esta situación alcanza también a la mayoría de los futbolistas profesionales.

Por esa vía de examen, los inspectores policiales y de la DGI, habrían arribado al caso de Diego Armando Maradona, por su extensión a Jorge Cyszterpiller, y de la mano de ambos, a los estudios jurídicos Browarnick.

Siguiendo con esta madeja, se logró la detección de muchos otros nudos interesados de la historia, que condujo así a nombres de figuras de la farándula, inclusión hecha de todos los nombrados, y Hugo Mosser, Oscar Aráiz y otros.

● ARRESTOS

Los ilícitos que habrían quedado al descubierto no se agotan en aquellas boletas fraguadas, regalos inexistentes u otros —formas todas ellas urdidas en el citado estudio jurídico— sino que habría otras por las cuales habrían sufrido arresto policial profesionales de las ciencias económicas vinculados a Browarnick.

Esclarecido el suceso en su aspecto policial, todos los detenidos habrían recuperado su libertad, aunque las actuaciones sigan su curso en la sede de la DGI.

Las fuentes a las cuales recurrió Télam indicaron que todos los episodios relatados ocurrieron hace más de tres meses. Es que los actores mencionados, como partícipes del episodio, siguen siendo investigados en forma sistemática "desde Corbeta en adelante".

Pese a la confirmación que tuvo esta agencia, no se suministraron otros elementos informativos, de forma que no fue posible registrar detalles complementarios de los hechos e investigaciones que se mencionan.

● HABLA MOSER

El autor y director Hugo Moser, creador de "Matrimonios y algo más", fue consultado por CRONICA sobre este tema. Señaló:

—Hay que comenzar por pensar que en estos momentos las calumnias son noticia en el país, lamentablemente. Con esto lo que quieren es distraer la atención de la gente sobre hechos y robos al Estado bastante más importantes. Este señor Vago (aludiendo al director del semanario "Prensa Confidencial", que divulgó la noticia), que le hace honor a su apellido, no sabe ni de que está hablando, ya que en este informe dice que nuestros apoderados fraguaban documentación para evadir el IVA, y nosotros no tenemos Impuesto al Valor Agregado sino Impuesto a las Ganancias. A mí se me hizo una investigación que finalizó el 31 de julio último sin que se me encontrara nada anormal, absolutamente nada. Puedo demostrar a quien quiera que yo no tengo ninguna boleta de floreria, ni de restaurante ni de regalos para reducir montos de impuestos. Por eso, no sé a ciencia cierta a qué se refiere este periodista, y qué es lo que lo impulsa a informar de esta manera. He pagado todo lo que tenía que pagar y mis papeles están en regla.

● EL DESCARGO DE MARADONA

MADRID, 6 (AFP).— El jugador más famoso del club Español Barcelona, el argentino **Diego Maradona,** y su apoderado Jorge Cysterzspiller, se declararon hoy **"indignados y estupefactos"** ante las informaciones publicadas por el semanario argentino "Prensa Confidencial".

En un comunicado a la prensa, los dos hombres calificaron como **"patrañas insidiosas con fines incalificables"** las informaciones.

Agregaron ,además, que pagan impuestos sobre la renta y el patrimonio diciendo que **"para disipar todas las dudas, se pueden consultar los expedientes de la Dirección General Impositiva en Argentina y verificar que los impuestos a los que hace referencia el semanario están, hasta la fecha, saldados".**

TV PROGRAMA TV

14.00 (11) **CARA A CARA - Teleteatro**
Verónica Castro - Pablo Alarcón.
(13) **A LA MANERA DE SOFOVICH**
Gerardo Sofovich.

14.30 (7) **VANESSA - Teleteatro**
Lucía Méndez, Héctor Bonilla.

15.00 (9) **LA MESTIZA - Teleteatro**
Gloria Piriz, Fabio Juniors.
(11) **AMOR GITANO - Teleteatro**
Arnaldo Andre, Luisa Killiok.

15.30 (7) **TELEJUEGOS - Infantil**
Cecile Charre.

16.00 (2) **LARAMIE - Serie**
John Smith, Robert Fuller.
(9) **AMAR AL SALVAJE - Teleteatro**
Gabriela Gili, Antonio Grimau.
(11) **NUESTRO CINE**
"Martín Pescador" Enrique Serrano, Francisco Alvarez, Beatriz Taibo.
(13) **LA SOCIEDAD CONYUGAL - Teleteatro**
María Aurelia Bisutti, Juan Leyrado.

17.00 (2) **EMERGENCIA - Serie**
Robert Fuller, Julie London.
(9) **EL CLUB DE ANTEOJITO - Infantil**
Berugo Carámbula y Gachi Ferrari.
(13) **EL CIRCO DE LOS CHICOS - Infantil**
"Carozo y Narizota", y las hermanas Carreras.

18.00 (2) **EL GRAN CHAPARRAL - Serie**
Leif Erickson, Linda Cristal.
(7) **SEÑORITA MAESTRA**
Cristina Lemercier, Jorge Barreiro.
(11) **CHAPULIN COLORADO Y EL CHAVO**
Roberto Gómez Bolaños.
(13) **LA MUJER BIONICA - Serie**
Lindsay Wagner, Richard Anderson.

19.00 (2) **LAS AVENTURAS DE B.J. - Serie**
Greg Evigan y el mono Bear.
(7) **UNA CHISPA DE AMOR - Teleteatro**
Cristina Alberó, Enzo Viena, Lorena Paola.
(9) **DE 7 A 8 - Periodístico**
César Mascetti - Silvio Huberman.
(11) **DAKTARI - Serie**
Marshall Thompson, Cheryl Miller.
(13) **LA FAMILIA INGALLS - Serie**
Michael Landon, Kareen Grassle.

20.00 (2) **PETROCELLI - Serie**
Barry Newman, Susan Howard.
(7) **MESA DE NOTICIAS - Humorístico**
Juan C. Mesa, Beatriz Bonnet.
(9) **BAILA CONMIGO - Teleteatro**
Tony Ramos, Raúl Cortez.
(11) **LA CHISPA DE MI GENTE - Humorístico**
Quique Dapiaggi.
(13) **BUENAS NOCHES ARGENTINA - Periodístico**
Daniel Mendoza - Sergio Villarruel.

21.00 (2) **KUNG FU - Serie**
David Carradine.
(7) **28 MILLONES - Periodístico**
Roberto Maidana.
(9) **LA NATURALEZA DE LAS COSAS**
Documental."El nacimiento de la vida".
(11) **ESPERANZA '84**
"Unión de Santa Fe vs. Boca Juniors".
(13) **OPERACION JA JA - Humorístico**
Jorge Porcel - Rolo Puente.

22.00 (2) **STARSKY Y HUTCH - Serie**
David Soul, Paul Michel Glaser.
(7) **CINE A LAS DIEZ**
"Mark, te amo". Kevin Dobson, James Whitmore.
(9) **SOLA - Teleteatro**
Zulma Faiad - Francisco Llanos.

22.30 (13) **TIEMPO NUEVO - Periodístico**
Bernardo Neustadt, Mariano Grondona.

23.00 (2) **LOS VENGADORES - Serie**
Patrick Mc Nee, Diane Reeg.
(11) **MUNDO EN GUERRA - Documental**
Héctor Grossi.

23.30 (9) **EL MUNDO Y SUS PROTAGONISTAS**
Jorge Rossi.
(11) **PANORAMA DE LA MEDIANOCHE - Informativo**
Eduardo Smith.

24.00 (2) **TRASNOCHE**
1º) Owen Marshall - Serie. Con Arthur Hill
2º) "Martin Luther King" (1ª parte). Miniserie con Paul Winfield.
3º) "Laverne y Shirley". Penny Marshall.
(7) **ATC INFORMA - Informativo**
Carlos Nahón, Osvaldo Lorenzo.
(13) **SEPTIMA EDICION - Periodístico**
Horacio Galloso.

0.30 (7) **TRASNOCHE**
1º) "Dallas". Larry Hagman.
2º) "Baretta". Robert Blake.
(13) **TRASNOCHE 13**
1º) "La gata". (Primera parte). Catherine Spaak.
2º) "El ascenso del hombre". Documental.

SUS CARTAS ESTAN ECHADAS

♡ M	♣ L	◊ N	♣ L	♠ B	◊ E	♣ E	♡ U	♠ R	♡ C	♠ I	◊ G
♣ G	♡ H	♠ L	◊ O	♣ A	♡ A	♠ L	♣ N	◊ C	♣ S	♡ F	♠ A
◊ I	♠ N	♡ E	♡ O	♡ L	♠ T	◊ O	♣ E	♣ L	♡ I	♣ U	◊ S
♠ F	♡ C	♣ C	◊ R	♠ U	◊ A	♠ I	♡ I	◊ P	♠ T	◊ I	♣ O
♡ D	♣ N	◊ D	♠ U	♡ A	♣ E	◊ O	♠ R	♣ S	◊ S	♠ O	♡ D

En estos 60 naipes se encuentra encerrado un mensaje para usted. Acaso se trata de un augurio o de una advertencia que no deberá desestimar. Para dar con el mensaje que corresponda al lector, éste debe proceder de la siguiente manera: si su nacimiento se ha registrado entre los días 5 y 11 (no importa el mes) elegirá PICAS; si se ha producido entre los días 12 y 19, TREBOL; si lo fue entre los días 20 y 27, DIAMANTE, y finalmente, si su advenimiento al mundo aconteció entre los días 28 y 4, su palo será CORAZONES. Una por su orden leyéndolas de izquierda a derecha, las letras que llevan las cartas correspondientes a la fecha en que nació y escríbalas. Así obtendrá el mensaje.

ITALIA VS. EE.UU.

BUSCAN SUPERAR A LAS SERIES

ROMA, 6 (ANSA).— La televisión italiana tratará de balancear el déficit de importación de telenovelas norteamericanas produciendo en escala cada vez mayor ciertas manufacturas que constituirán la verdadera novedad de la próxima temporada. En 1982 la Radio y Televisión Italiana debió importar 1.270 —mil doscientos setenta filmes y telefilmes— para cubrir adecuadamente los horarios reservados a este tipo de producción y su costo significó muchos millones de dólares.

Las iniciativas no son pocas. Entre otras, pueden citarse "Caza al tesoro", que constan de 13 episodios de una hora de duración; se trata de la historia de un capitán de carabineros que logra descubrir una serie de robos y falsificaciones de obras de arte. También puede citarse "Los cuatro del Blue Marin", que cuenta la aventura de un equipo compuesto por un geólogo, un ingeniero, un piloto y una muchacha que, a bordo de una lancha, recorren varias plataformas para resolver problemas de seguridad.

Otra serie será la de "Tir", cuyo protagonista es un camionero que transporta grandes cargas de mercancías en Europa y entre otras, "Fiumicino International Airport", ambientada en el aeropuerto romano. Sin embargo, el proyecto más esperado es la realización de "Día tras día", ambientada en el mundo de las fotonovelas, cuya programación está prevista para fin de año o comienzos del mes próximo.

Pero las autoridades de la televisión se encuentran también en estado de alerta sobre un nuevo fenómeno que provendrá de Estados Unidos y que ha decretado que las telenovelas que se prolongan hasta el infinito han pasado de moda.

EL COMFER ACLARA QUE ACATA LEYES

El Comité Federal de Radiodifusión dio a conocer un comunicado a través del cual desmiente que dicho organismo esté "dictando resoluciones o adoptando medidas inconstitucionales".

En tal sentido, agregó por medio del mencionado documento que el COMFER "Solo está cumpliendo expresas normas establecidas en la Ley 22.285 y su reglamentación, las que debe respetar indefectiblemente mientras éstas se encuentren vigentes". La citada norma jurídica es la denominada Ley Nacional de Radiodifusión, que marca las pautas establecidas, entre otras cosas, para la adjudicación de las licencias para operar emisoras radiales y de televisión.

CARLOS A. PETIT Y NORBERTO SANCHEZ presentan
ALFREDO BARBIERI ☆ DON PELELE ☆ ADRIANA AGUIRRE ☆ MARIO SANCHEZ ☆ ORLANDO MARCONI
R. GARCIA RAMOS ☆ NANCY REY ☆ JORGE JUAN
VICENTE RUBINO ☆ BALLET TOPLESS ☆ VICENTE RUBINO
en
LA REVISTA MULTIPARTIDARIA
21 Y 23 Hs. SABADO TRASNOCHE
TEATRO ASTROS
CORRIENTES 746
PROHIBIDA MENORES 18 AÑOS
21 Y 23 Hs. SABADO TRASNOCHE

MATA 1000

LLEGA BLADES: Al cierre de esta edición el panameño Rubén Blades venía volando hacia Buenos Aires. Según lo previsto, el "quía" tenía que arribar al mediodía con servicio de Varig. Nosotros, como siempre, pudimos dialogar con él telefónicamente y nos manifestó que tiene programado realizar una conferencia de prensa a las 20 en un hotel de la Avenida Callao (así no pasamos la publicidad). También nos adelantó los nombres del combo que se presentará junto con él, cuyos integrantes son Rafael Irizarry en timbal; Ricardo Marrero en el vibráfono; Louis Rivera en percusión; Oscar Hernández en piano; Eddie Montalvo en congas y Mike Vinas en bajo... ¡Y vamos, que se viene la salsa...!

ADIOS LEON: Esta noche, a las 20.30, partirá con destino a Australia el número uno del rock nacional, León Gieco, quien hasta las últimas horas de hoy estará "super" ocupado. El sábado volvió locos a todos cuando subió a cantar junto a Oveja Negra. El domingo estuvo ensayando y grabando. Y ayer, para no perder la costumbre, grabó al mediodía un tema para el LP de María José Cantilo. Por la noche, hasta la madrugada, estuvo ensayando... ¡Eso sí que es ser un buen profesional...!

PORCHETTO BUSCA BAJISTA: Y son varios los candidatos. Si bien todavía no hay nada definitivo, Raúl tendría la carpeta de los nombres de Frank y Hugo Villarreal, para reemplazar a Willy Campins, quien se dedicará a tocar exclusivamente con su propio grupo —Oveja Negra—. Mientras tanto, el disco que deberá terminar de grabar en octubre contará con la participación del barbado bajista. Aunque se supone que la presentación del mismo, programada para diciembre, tendrá el reemplazante correspondiente.

¿QUE PODEMOS ESCUCHAR?: Un super concierto habrá este fin de semana en Obras, ya que Rubén Blades contará con el apoyo de Los Abuelos de la Nada, quienes lo secundarán en su show. Para algunos (y nosotros también nos incluimos), "los nonos" pueden hacerle más que sombra. Por otra parte, en el Metropolitan estarán los Virus con su "Agujero interior". ¿El día? Perdón, nos olvidábamos... es el sábado a partir de las 21.30. Pero no se vayan, porque el lunes, en Marabú, volverán a tocar los Twist... ¡Qué semana movidita!

TERMINO NITO: Finalmente el ex Sui Generis terminó de grabar su quinto LP solista, en el que incluyó algunas composiciones de León Gieco ("La Colina de la Vida", que la cantó junto con Mercedes Sosa); Víctor Jara ("Te recuerdo, Amanda") y otros de Spinetta, Tribuzzi y el "Mono" Fontana, quien también colaboró en la mezcla del disco. Mientras tanto, por enésima vez se cambió la fecha del concierto del "Ceniciento". El mismo será los días 2 y 3 de diciembre en el estadio de Avenida del Libertador... "¡Córtenla!"

UN AVISO: Para aquellos colegios que quieran vender entradas para el Festival de Rock a realizarse el 21 de setiembre en el Circuito KDT y ganarse de esta manera importantes porcentajes y 20 pasajes a Bariloche, deberán dirigirse al 4° piso de la Avenida Santa Fe 1707. ¡Suerte...!

ENTREGAN PREMIOS EN EL SAN MARTIN

Hoy a las 21, en la Sala Martín Coronado del Teatro Municipal General San Martín, se realizará el acto de entrega de los premios Coca-Cola en las Artes y las Ciencias 1982-83. De estos concursos —iniciados en 1979— surgieron las obras **"Bienaventurados"** de Jorge Hayes y **"Subterráneo Buenos Aires"**, de Jorge Huertas (mención y primer premio de teatro 1981-82 respectivamente), puestas en escena en este Teatro.

En el acto aludido recibirán sus distinciones Iván Citera (Piano), Estudio Coral de Buenos Aires dirigido por Carlos López Puccio (Canto coral), Susana Tambutti e Inés Vernengo (Danza contemporánea), Xavier Kriscautsky (Fotografía), José Pupko y Alejandra Nicolson (Novela), Liliana Canga (Biología), Ernesto Piana (Antropología), Aída Kemelmajer de Carlucci (Derecho), y Josefina Alvarez Alonso (Matemática).

En la oportunidad actuarán los primeros premios de piano, danza contemporánea y canto coral, Iván Citera, Susana Tambutti, Inés Vernengo y el Estudio Coral de Buenos Aires dirigido por Carlos López Puccio, respectivamente.

SIN NOMBRE Y SIN NUMERO

EN UN FESTIVAL, EL FILME SOBRE TIMERMAN

DEAUVILLE, Francia, 6 (AP).— "Preso sin nombre, celda sin número", película para televisión basada en el libro homónimo del periodista Jacobo Timerman, fue presentada en el IX Festival de Cine Norteamericano que se realiza en esta ciudad, por la directora y productora Linda Yellen.

La producción, en cuyos papeles protagónicos se desempeñan Roy Scheider y Liv Ullman, había sido estrenada a principios de este año por la cadena NBC en Estados Unidos.

En el papel secundario de uno de los redactores del diario "La Opinión" de Buenos Aires trabajó el argentino Cástulo Guerra, único artista de esa nacionalidad que actúa en esta película, ambientada en la Argentina de mediados de la década pasada. Esta fue la primera exhibición que se hace del filme fuera de Estados Unidos, se informó.

La directora Yellen, luego de la proyección, dijo a la AP que "mi filme muestra el hecho auténtico de Timerman y el de la dictadura argentina de esa época" así como "simboliza la terrible realidad de todas las dictaduras del mundo".

La realizadora afirmó que quiere "contribuir a dar a conocer al mundo los ataques a los derechos humanos que esos regímenes cometen. Anticipó que su próxima película será "Courier from Warsaw" (Correo de Varsovia), en torno de la historia del dirigente sindical polaco Jan Novak.

Para preparar su filme, la cineasta dice que mantuvo largas conversaciones en Estados Unidos con Timerman, con su esposa y sus hijos.

"Para complementar mi información —añadió— tuve varias entrevistas con exiliados argentinos en Estados Unidos, en lo que se refiere a la participación de Roy Scheider y Liv Ullmann, lo menos que puedo decir es que fue generosa, espontánea y desinteresada. Ambos son miembros de organizaciones hunanitarias, razón por la cual les di a leer el guión. Les gustó porque el tema, además de ser de candente actualidad, es profundamente humano".

"Prisoner Without a name, cell without a number" fue producido por la cadena estadounidense de televisión NBC, en Estados Unidos se proyecta también en las universidades, con debates que siguen a la presentación, en Europa pasará en las salas de cine del circuito comercial.

LA ACTIVIDAD EN UN COMPLEJO CULTURAL

El Complejo Cultural Museo de Telecomunicaciones, ubicado en Avenida de los Italianos 851, Costanera Sur, presentará en su ciclo de Cine Universal, coordinado por el Grupo de Cine "El ojo", el próximo domingo 11 el filme de Ingmar Bergman "La flauta mágica". El domingo 18, los cortometrajes "Quinteto" de Mauricio Berú; "La primera fundación de Buenos Aires de Fernando Birri y "Mundo nuevo" de Simón Feldman, y el domingo 25, "Berni" de J.J.Stagnaro y los audiovisuales de Nanny Roitman "Los burgueses de Calais" de Augusto Rodin; "Los profetas" de Aleijadinho y "Henry Moore". En todos los casos, las funciones dan comienzo a las 17 horas y la entrada al Museo da derecho al espectáculo. Asimismo, para el ciclo de conciertos didácticos (orientado al público de la tercera edad; jubilados y pensionados) presentará los jueves 15, 22 y 29 de setiembre, a las 15 horas, al Cuarteto del Plata, integrado por Alberto Caldera, Patricia Labadie, Bernardo Di Vruno y Raúl Pantano.

Se pueden requerir informes en todos los casos, llamando a los teléfonos 311-2409, 312-5206, 312-5405 y 313-5751.

EL SEXO COMO TRAMPA PUBLICITARIA

HAMBURGO, 6 (DPA).— A fines de este mes se estrenará en Alemania Federal una película polémica por muchos motivos. Se trata de "Los locos años '50" del director Peter Zadek, a quien la revista erótica francesa "Lui" dedica una larga entrevista en su último número en alemán.

Esta cinta tiene como base la novela "Hurra, aún vivimos", de Johannes Mario Simmel, uno de los escritores de mayor éxito de ventas en el mundo entero. Al principio, la película iba a llevar el mismo título que el libro. Según afirma Zadek en la revista "Cinema", Simmel se mostró encantado al ver la película, pero luego cambió de parecer radicalmente por considerar que había sido falseado su libro.

El aficionado al cine se queda con la sospecha de que pueda tratarse de un truco publicitario, ya que la única manera de comprobar la fidelidad de la filmación consiste en leer la novela y ver luego la película, algo que no desagradaría a buen seguro ni a Zadek, ni a Simmel.

USTED Y LOS ASTROS

ACUARIO
(21 de enero al 19 de febrero)
Se aleja inconveniente de trabajo, compañero trae la solución. En amor, grato encuentro. Se confirman proyectos.

PISCIS
(20 de febrero al 20 de marzo)
Active tareas, es el momento propicio. En amor, analice sus sentimientos y sea sincero. Alegría por noticias.

ARIES
(21 de marzo al 20 de abril)
Es el momento de tomar una decisión en su trabajo. En amor, no existen motivos de duda. Buena noticia en el hogar.

TAURO
(21 de abril al 22 de mayo)
Asunto de trabajo toma un giro imprevisto, sea prudente. En amor, todo tiende a mejorar. Colabore en asunto familiar.

GEMINIS
(23 de mayo al 21 de junio)
Buen día de trabajo, salen adelante tareas. En amor, de usted depende el éxito. Active proyecto en el hogar. Salud.

CANCER
(22 de junio al 21 de julio)
Cambio o traslado en su trabajo, enfrente los hechos con optimismo. En amor, encuentro esperado. Evite discusión.

LEO
(22 de julio al 21 de agosto)
Carta o noticia lo ponen en vías de adelantos en su trabajo. En amor, encuentro que se posterga. Alegría por noticias.

VIRGO
(22 de agosto al 22 de setiembre)
Altibajos en asunto de trabajo, mantenga todo al día. En amor, oportunidad esperada. Se aclara situación en el hogar.

LIBRA
(23 de setiembre al 22 de octubre)
Active asunto de trabajo, de usted depende el éxito. En amor, todo mejora. Apoyo de familiares en asunto personal.

ESCORPIO
(23 de octubre al 21 de noviembre)
Es el momento de activar asunto de trabajo, apoyo de superiores. En amor, sepa esperar el momento. Plan familiar.

SAGITARIO
(22 de noviembre al 21 de diciembre)
No tome decisió apresurada en asunto de trabajo. En amor, armonía y comprensión. Se confirma asunto familiar.

CAPRICORNIO
(22 de diciembre al 20 de enero)
Se aclara situación de trabajo que lo preocupaba. En amor, de su actitud depende el éxito. No olvide a familiares.

TV COLOR
20' C/R.
Ctdo. $a 6.000.-
Téngalo en 48 Cuotas fijas de:
$a 260.-
int. a venc. 51% t/financ. $a 12.480
Av. VALENTIN ALSINA 3676
V. Alsina 6 cuadras del puente

EL GOBIERNO PERMITIRA ACTUAR A "QUILAPAYUN"

El gobierno dejó sin efecto una prohibición anterior y autorizó la actuación del conjunto folklórico chileno Quilapayún, programada para noviembre próximo.

Así lo informó ayer el director Nacional de Migraciones, coronel Remigio Azcona, quien especificó que el viernes pasado firmó la autorización que permitirá a los artistas chilenos actuar en Argentina.

Azcona atribuyó a un "error" la resolución que impedía en su momento el ingreso aquí al grupo músico vocal trasandino, que cumplirá una serie de actuaciones en Buenos Aires, Córdoba y Mendoza, según informaron oportunamente sus representantes.

Quilapayún está integrado por militantes del Partido Comunista chileno, los cuales se exiliaron en Europa después del golpe militar que derrocó al gobierno constitucional de Salvador Allende.

Quilapayún es un conjunto musical que tiene jerarquía y renombre en buena parte de Europa Occidental, y muy especialmente en Francia donde los chilenos exiliados tienen fijada su residencia. Ultimamente se han presentado en la televisión francesa.

¡OH, QUE FRUSTRACION!

LONDRES, 6 (UPI).— John Gilpin, cuñado del príncipe Rainiero de Mónaco y distinguida figura del ballet mundial, falleció ayer en Londres víctima de un ataque al corazón, a la edad de 53 años.

Un vocero del Festival Ballet, donde Gilpin actuó casi toda su carrera como danzarín, dijo que el inglés había retornado a Londres para asistir a una representación de la ópera real de Covent Garden, y que parecía gozar de excelente salud.

Nacido en Inglaterra en febrero de 1930, a los 15 años, obtuvo el preciado galardón Adeline Genee, de la Real Academia de Danzas.

Entre otros honores, Gilpin obtuvo el premio Nijinsky, de la Real Academia Francesa de Música y Danza y la medalla de oro del Festival Internacional de Danzas, en París, en 1964.

CICLO CULTURAL

El Banco Hipotecario Nacional ofrecerá el próximo jueves 8 de setiembre a las 17.30 en el Salón Auditorio del 3° Subsuelo de su Casa Central —Defensa 192— la vigésima función de sa ciclo cultural cinematográfico "Itinerario en el Arte Universal", en esta función se exhibirá "Versalles", "Pompadour pide a Boucher el nuevo decorado de la vida", "La manzana de Chardin" y "Martina Franca".

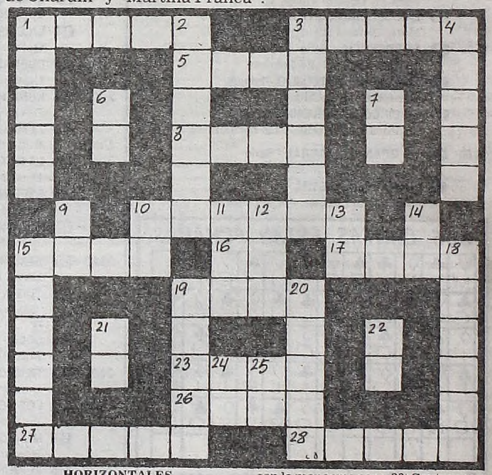

HORIZONTALES

1) Conturba, sobresalta. 3) Unidad monetaria costarricense. 5) Tejido de seda, hilo, lana, etc. 8) Proyectil de las armas de fuego. 10) Poner lisa alguna cosa. 15) Primer hombre según la Biblia. 16) Negación. 17) Dios griego del amor. 19) Mamífero rumiante. 23) Cervido de las regiones boreales. 26) Exponen un manjar a la acción del fuego. 27) Terreno donde se ha edificado. 28) Evito.

VERTICALES

1) Parte saliente lateral y plana. 2) Timbal. 3) Sala, habitación. 4) Agua de lluvia helada. 6) Afirmación en dialecto provenzal. 7) Nota musical. 9) Abreviatura de idem. 10) Prefijo privativo inseparable. 11) Hija de Cadmo y Armonía 12) Hermana, religiosa. 13) Nota musical. 14) Artículo neutro. 15) Que tiene amistad. 18) Ninfa marina. 19) Arrojar con la mano una cosa. 20) Contrapone. 21) Seis en números romanos. 22) Adverbio de tiempo. 24) Existe. 25) Símbolo químico del sodio.

(La solución mañana)

T	I	A	R	A			A	R	B	O	L	
I			E		R	A		O			L	
E	S	O	S		E	R		G	A	T	O	
R		I	T		M	E		A	R		R	
R		R	E	P	E	T	I	R	A		A	
A					R	E					R	
	C	A	M		O	S		A	B	O		
R		P							R		D	
A	T	A	R		U	T		R	A	D	A	
S		R		O	R	A	N		S		T	
A	L	T	A	R			O	M	I	T	I	
R		E		O	S	A	N		L		L	

(Solución del problema anterior)

GUIA DE CINES Y TEATROS ★ GUIA DE CINES Y TEATROS ★ GUIA DE CINES Y TEATROS

TEATROS

★ **TEATRO COLON. 35-1430.** TEMPORADA DEL 75º ANIVERSARIO. VIERNES 9 a las 21: Función de Gran Abono. Opera "SALOME", de R.Strauss. Dir. de Orq. Pedro Calderón. Orq. Estable del Teatro Colón. Loc. en vta. (únicamente altas, laterales y de pie en vta. a partir del miércoles 7). Para esta función es obligatorio el traje de etiqueta para damas y caballeros en plateas y palcos. Boletería todos los días de 10 a 20 en Tucumán 1111.

★ **PTE. ALVEAR. Corrientes 1659. 46-6076.** Miércoles a las 21: Zarzuela "LUISA FERNANDA". Libro: Federico Romero y Guillermo Fernández Shaw. Música: Federio Moreno Torroba. Loc. en vta.

★ **MUNICIAPAL GRAL. SAN MARTIN. Corrientes 1530. 46-8611.** —Sala **Martin Coronado.** Mañana a las 18: Func. Ab. "K"; "ESPERANDO A GODOT", de S.Beckett. Con R.Mosca, A.Braga y gran elenco. Dir. H.Urquijo. Sob. de Ab. Pl. $a 7,50 en vta. Mañana a las 21.30: "SANTA JUANA", de G.Bernard Shaw. Con J.Hidalgo, P.Armas y gran elenco. Dir. A.Boero. Pl. $a 15. Loc. en vta. c/3 días de antic. —Sala **Cunill Cabanellas.** Viernes a las 21.30: "PIDO GANCHO", de M.Soto. Con N.Darienzo y P.Mariani. Dir. A.Rodríguez de ANca. Pl. $a 15. Loc. en vta. c/3 días de antic.

★ **ASTRAL. Corrientes 1639. 46-5707/9964.** JORGE PORCEL, ALBERTO OLMEDO y PATRICIA DAL en la nueva revista
PROHIBIDA
Con C.Bertrand y D.Medina. Act. espec. de Mario Sapag. Dir. N.Carreras. Martes a domingos a las 21 y 23.15. Sáb. trasn. 1.30.

★ **ATENEO. Paraguay 918. 311-2888.** THELMA BIRAL en: "LA ZAPATERA PRODIGIOSA". La obra de F.García Lorca. Dir. C.Madanes. Mar. (popular) a vier. a las 21.30. Sáb. a las 20 y 22.30. Dgos. a las 19. ULTIMOS DIAS. S.r.

★ **BLANCA PODESTA. Corrientes 1283. 35-2592.** RODOLFO RANNI y BETIANA BLUM en:
CAMINO NEGRO
La obra de O.Viale y A.Alejandro. Con Juan Leyrado. Dir. L.Yusem. Mar. a vier. a las 21.30. Sáb. a las 21 y 23.15. Dgos. a las 19. Juev. pop. Loc. en vta. c/5 días de antic. P.m.18.

★ **BUENOS AIRES. Rodríguez Peña 407.** Cont. dde. las 13: "DESTAPE Y SEXO". Musical sexo-erótico a nivel internacional. P.m.18. Sábados desde las 18. Domingos descanso.

★ **DEL GLOBO. M.T. de Alvear 1155. 393-8351.** Hoy a las 21.30: VICTOR HUGO VIEYRA y MARTA GONZALEZ en "EL GRAN DESCHAVE". Gran elenco. Dir. J.M.Paolantonio.

★ **FLORIDA. Florida 165. 30-5360.** Cont. de lunes a jueves de 13 a 22. Viernes de 13 a 23. Sábados de 18.30 a 1.30. "TRIUNFAR AL DES...". P.m.18. Moira Star y las Florida sexy chicas.

★ **LASALLE. Cangallo 2263. 47-6280/9338.** NORMAN ERLICH en: HUMORERLICH. La obra de Korneta. Mar. a vier. a las 21.30. Sáb. a las 21 y 23. Dgos. a las 20. Loc. en vta.

★ **LICEO. Rivadavia y Paraná. 38-4291/6271.** ULTIMAS SEMANAS. La Casa del Teatro presenta:
AMADEUS
La obra de Peter Shaffer. Dir. Gral. C.Madanes. Mar. (día pop.) a Vier. a las 21. Sáb. a las 19 y 23. Dgos. a las 18. Loc. en vta. c/6 d. de ant.

★ **LORANGE. Corrientes 1372. 45-7386.** VIRGINIA LAGO y gran elenco en
"LA PIAF"
P.m.18. La obra de De Pam Gems. Adapt. R.Cossa. Dir. R.Correa. Lun. a vier. a las 21. Sáb. a las 22.30. Dgos. a las 20. Mar. desc. Juev. pop. Loc. en vta. c/5 días de antic.

★ **MAIPO. Esmeralda 443. 392-4882.** Espectacular actuación del gran divo:
PERCIAVALLE NO SE ENTREGA
Martes a jueves a las 21.30. Viernes y sábados a las 21 y 23.30. Domingos a las 21. ULTIMOS DIAS.

★ **METROPOLITAN 1. Corrientes 1343. 40-0816.** SOLEDAD SILVEYRA en "PINOCHO". Gran elenco. Libro y dir.: Hugo Midón. Sábados y domingos a las 16. Loc. en vta.

★ **NACIONAL CERVANTES. Libertad 815. 45-4224.** 8 ULTIMOS DIAS. Hoy a las 21: "SUEÑO DE UNA NOCHE DE VERANO", de William Shakespeare. Con P.Santalla, T.Zabala y gran elenco. Dir. R.Graziano. Pl. $a 10. Loc. en vta.

★ **ODEON. Esmeralda 367. 45-3635.** ANTONIO GASALLA en
SUS MEJORES PERSONAJES
De Gasalla y Pinti. Dir. A.Gasalla. Martes a jueves a las 21.30. Viernes y sábados a las 21 y 23. Domingos a las 21.30. Loc. en vta. Ultimos días.

★ **OLIMPIA. Sarmiento 777. 40-2678.** CARLOS CALVO, LUISINA BRANDO y MARCOS ZUCKER en "CHUMBALE", de Oscar Viale. Dir. Raúl Serrano. Mar. vier. a las 21.30. Sáb. a las 20.30 y 23. Dgos. a las 19.15. DOMINGO 11 DESPEDIDA.

★ **PARADISE. Corrientes 827.** Cont. de lunes a domingos de 20 a 4: HOT STRIP: "DESNUD... EN PARADISE". Con las mujeres más excitantes de Buenos Aires. P.m.18.

★ **REGINA. Av. Santa Fe 1235. 44-5470.** PABLO ALARCON y OSVALDO TESSER en
EL BESO DE LA MUJER ARAÑA
Una producción de Carlos Perciavalle. Mar. a juev. a las 21.30. Vier. a las 22. Sáb. a las 21 y 23. Dgos. a las 19 y 21.30.

★ **TABARIS. Corrientes 831. 392-8509.** HUGO SOFOVICH presenta a MORIA CASAN y OSVALDO PACHECO en
LA REVISTA DEL PRO SEXO
P.m.18 Con I MEDICI y la presentación de Tu Sam y Alejandro Castiglione. Libro y dir. gral. Hugo Sofovich. Martes a domingos a las 21 y 23.15. Sáb. trasn. 1.30.

VARIEDADES

★ **LUNA PARK. Corrientes 99. 311-1990/5100. 312-2135/2538.** SENSACIONAL ACTUACION DEL INOLVIDABLE
BALLET FOLKLORICO UCRANIANO
FUEGO EN SU SANGRE... ALAS EN SUS PIES. Otro magnífico espectáculo para toda la familia. Martes a viernes a las 21. Sábados a las 18 y 22. Domingos a las 18. Lunes descanso. Loc.: Platea preferida $a 100. Platea Sector "B" $a 90. Superpullman $a 80. Platea Sector "C" $a 70. Pullman $a 70. Platea Alta $a 60. Gral. $a 20. Loc. en vta. de 10 a 20. DESPEDIDA: 18 de SETIEMBRE.

★ **CIRCO VOSTOK. Alte. Brown al 100 (Fte. Hospital Argerich). BOCA.** Con CAROZO y NARIZOTA. Las Hnas. Carreras. Grandes atracciones circenses. Juev. y vier. a las 20. Sáb. y dgos. a las 15, 18 y 20.30.

★ **CIRCO RODAS. Caseros y Gral. Hornos Fte. Est. Constitución.** Maravilloso circo del mundo. Mar. y miér. a las 21. Juev. y vier. a las 18.30 y 21. Sáb. y dgos. a las 15, 18 y 21.

CINES

★ **A.B.C. Esmeralda 506. 392-9506.** Cont. de 10 a 2. CINE: ADIOS, HERMANO CRUEL; LA SEDUCCION. "LAS DIOSAS DEL SEXO Y SU DESLUMBRANTE STRIP TEASE". P.m.18.

★ **ADAN I. Corrientes 959. 393-6115.** A las 13.30, 15.50, 18.15, 20.35 y 22.50:
AMOR, MUERTE, TARANTELA Y VINO
P.m.18. Con Sophia Loren y Marcello Mastroianni. A las 15.30, 17.50, 20.10 y 22.15 y Notic. Sáb. trasn. 1.

★ **ADAN 2. Corrientes 959. 393-5034.** A las 13.10, 15.10, 17.10, 19.10, 21.15 y 23.10:
RELAMPAGO AZUL
S.r. A las 14.55, 16.55,, 18.55, 20.55 y 22.55: Notic. Sáb. trasn. 1.10.

★ **ALFA. Lavalle 842. 392-1114.** A las 13.5, 15.10, 17, 19, 21.05, Y 23.10:
BINGO
P.m.18. Juventud... carne de cañón. A las 13, 14.50, 16.50, 18.50, 20.50 y 23: Notic. Sáb. trasn. 1.15.

★ **ALFIL. Corrientes 1753. 40-7575.** A las 14.50, 16.50, 18.50, 20.55, 23 y sáb. trasn. 1:
LA LOCA HISTORIA DEL MUNDO (1ª Parte)
P.m.14. Una película de Mel Brooks. A las 14.30, 16.30, 18.30, 20.30 y 22.35: Notic.

★ **AMBASSADOR. Lavalle 777. 392-9700.** A las 13.10, 15.10, 17.10, 19.10, 21.10 y 23.10:
QUE MUNDO DE LOCOS
S.r. Un filme de Summers. A las 14.50, 16.50, 18.50, 20.50 y 22.50: Notic. Sáb. trasn. 1.

★ **AMERICA. Callao 1057. 41-3818.** A las 13.40, 16, 18.25, 20.50 y 23.15:
SIN RASTRO ALGUNO
S.r. Con Kate Nelligan y David Dukes. A las 13.40, 16, 18.25, 20.50 y 23.15: Notic. Sáb. trasn. 1.25.

★ **ARIZONA.** Lavalle 727. 392-6967. Cont. 14.30, 17.30, 20.30, 23.30 y sáb. trasn. 1.25:
INTIMIDADES EN UNA CARCEL DE MUJERES
Cont. 13, 16, 19 y 22:
LA SVASTICA EN EL VIENTRE
P.m.18. Sensacional doble programación.

★ **ATLAS. Lavalle 869. 392-1936.** A las 13.35, 16, 18.25, 20.50 y 23.15: EL AS DE LOS ASES. S.r. 13.5, 15.30, 17.55, 20.20 y 22.45: Notic. Sáb. trasn. 1.35.

★ **AVENIDA. Avda. de Mayo 675.** Cont. 11, 14.20, 17.40 y 21: Juventud ardiente; 12.30, 16, 19.20 y 22.30: Luna de miel para tres. P.m.18.

★ **BIARRITZ. Suipacha 482. 392-0356.** A las 13.10, 15.30, 18, 20.35 y 23.5: El portero de noche. P.m.18. Sáb. trasn.

★ **BROADWAY. Corrientes 1155. 35-2345.** A las 14.15, 17.10, 20.5 y 22.55:
DANTON
P.m.14. CINCO PREMIOS CESAR 1983. Dir. A.Wajda. A las 16.50, 19.50 y 22.40: Notic. Sáb. trasn. 1.25.

★ **CALLAO. Callao 27. 40-1898.** A las 14.50, 16.55, 19, 21.10 y 23.15: El desquite. P.m.18. Sáb. trasn.

★ **CAPITOL. Santa Fe 1848. 44-2379.** A las 14.45, 17.25, 20.5 y 22.45: Danton. P.m.14. Sáb. trasn.

★ **CERVANTES. Belgrano 1820. 38-2698.** Cont. 15.55, 19.25 y 23: El as de los ases; 14.30, 17.45 y 21.15: Cinco locos en el supermercado. S.r.

★ **CINEMA UNO. Suipacha 460. 392-1112.** A las 13.30, 15.55, 18.20, 20.45 y 23.10:
SIN RASTRO ALGUNO
S.r. Con David Dukes y Stockard Channing. A las 13.10, 15.30, 17.55, 20.20 y 22.45: Sáb. trasn. 1.30.

★ **CONCORDE. Lavalle 925. 35-1850.** A las 13, 15.15, 17.50, 20.20 y 22.55:
OCTOPUSSY
S.r. 007 contra las Chicas Mortales. A las 15.10, 17.35, 20.10 y 22.40: Notic. Sáb. trasn. 1.30.

★ **COSMOS 70. C'tes 2046. 49-0862.** A las 13.50, 15.40, 17.30, 19.20, 21.15 y 23.10: SOLOS EN LA MADRUGADA. Con J.Sacristán y F.Faltoyano. Dir. José Luis Garci.

★ **ELECTRIC. Lavalle 836. 392-1846.** Cont. dde. las 13: EL BIEN DOTADO; SECCION TOXICOMANIA: EL WEEK END DE LA SECRETARIA. P.m.18. Sáb. trasn.

★ **EMPIRE. H. Yrigoyen 1934. 47-8770.** Cont. 14.30, 18.30 y 22.30: VICTOR-VICTORIA; 16.50 y 20.50: EL CIELO PUEDE ESPERAR. P.m.14.

★ **GAUMONT. Rivadavia 1635. 40-3050.** A las 14.55, 17.35, 20.15 y 22.50: El ente. P.m.18. Sáb. trasn.

★ **GRAN REX. Corrientes 857. 392-8000.** EXTRAORDINARIO ESTRENO. A las 12.40, 15.10, 17.40, 20.20 y 23: BARBARA HERSHEY y RON SILVER en
EL ENTE
P.m.18. Dir. Sidney Furie. A las 14.50, 17.20, 19.55 y 22.35: Notic. Sáb. trasn. 1.30. Jueves 15 al miércoles 21: Extraordinaria presentación del BALLET DEL TEATRO "ALLA SCALA DE MILAN". Solistas: E.TERRAUBST, L.SAVIGNANO, A.RAZZI, P.ACHAUFUSS y J.Y. LORMEAU y su Cuerpo Estable de 80 bailarines. Loc. en vta. de $a 60. Bolet. de 10 a 20.

★ **GRAND SPLENDID. Santa Fe 1860. 44-0808.** A las 14.15, 16.30, 18.45, 21, 23.15 y sáb. trasn. 1: MEL BROOKS en
LA LOCA HISTORIA DEL MUNDO (1ª parte)
P.m.14. Con Dom de Louise, Madeline Kahn, Harvey Korman y Pamela Stephenson. Diez millones de años para realizarla. A las 13.50, 16, 18.15, 20.30 y 22.45: Notic. Próx. estreno: ¿Quién puede matar a un niño?

★ **GRAN VICTORIA. Av. de Mayo 882. 34-1493.** Cont. dde las 8: El pecado se sirve caliente; Juegos de amor y picardía; ¿Qué le habrán hecho a Solange? P.m.18.

★ **IGUAZU. Lavalle 940. 393-9931.** A las 13, 14.55, 17, 19.5, 21.10 y 23.20:
FLASHDANCE
P.m.14. Con Jennifers Beals y Michael Nouri. A las 14.35, 16.35, 18.40, 20.45 y 22.55: Notic. Sáb. trasn. 1.30.

★ **LARA. Av. de Mayo 1225. 38-6966.** Cont. 15, 18.15 y 21.30: GANDHI. S.r. Sáb. trasn. Led Zeppelin en: La canción es la misma.

★ **LEOPOLDO LUGONES. Corrientes 1530. 46-8611.** A las 17 y 20.30: 1789. Dir. Ariane Mnochkine. Con elenco del Theatre Du Soleil. Pl.: $a 5. P.m.18.

★ **LIBERTADOR. Ctes. 1334. 40-7443.** A las 13.10, 15.25, 17.50, 20.20 y 22.55:
RETO AL DESTINO
P.m.18. Con Richard Gere y Debra Winger. A las 17.35, 20.5 y 22.40: Notic. Sáb. trasn. 1.20.

★ **LOIRE. Corrientes 1524. 49-1900.** A las 13, 14.45, 16.50, 18.55, 21 y 23.10:
EL OCASO DE UN PUEBLO
P.m.18. Con Bruno Ganz y Hanna Schygulla. A las 16.40, 18.45, 20.45 y 22.55: Notic. Sáb. trasn. 1.15.

★ **LORCA. Corrientes 1428. 40-5017.** A las 13.50, 16.45, 19.40, 22.35 y sáb. trasn. 1:
MEPHISTO
P.m.18. OSCAR a la mejor película 1982. A las 13.20, 16.15, 19.10 y 22.5: Notic.

★ **LORENA. Corrientes 1551. 46-7501.** A las 13.25, 15.15, 17.10, 19.15, 21.20 y 23.25:
FLASHDANCE
P.m.14. Un filme de Adrián Lyne, con Jennifer Beals. A las 15, 16.50, 18.55, 21 y 23.5: Notic. Sáb. trasn. 1.15.

★ **LOS ANGELES 1. Corrientes 1770. 40-3742/45-2405.** A las 13, 14.45, 16.25, 18.5, 19.45, 21.25 y 23: BLANCANIEVES Y LOS 7 ENANITOS. S.r. Hablada en castellano. A las 14.40, 16.20, 18, 19.40, 21.20 y 22.55: Notic.

★ **LOS ANGELES 2. Corrientes 1770. 40-3742.** A las 14.25, 17.5, 19.55 y 22.30: MARY POPPINS. S.r. A las 14.10, 16.55, 19.40 y 22.20: Notic. Hablada en castellano.

★ **LOSUAR. Corrientes 1743. 40-6100.** A las 13, 14.45, 16.50, 18.55, 21.5 y 23.15:
BINGO
P.m.18. Juventud... carne de cañón. A las 16.40, 18.45, 20.50 y 23: Notic. Sáb. trasn. 1.15.

★ **LUXOR. Lavalle 669. 392-3893.** A las 13.10, 16.5, 19.20 y 22.30:
LA REPUBLICA PERDIDA
S.r. Documento histórico autorizado que ud. no puede dejar de ver. A las 13, 15.50, 19.5 y 22.5: Notic. Sáb. trasn. 1.20.

★ **MAXI 1. Carlos Pellegrini 657. 35-8822.** A las 14, 16, 18.10, 20.20 y 22.30:
HERENCIA DE UN VALIENTE
S.r. Con Kirk Douglas y Jack Thompson. A las 15.40, 17.50, 20 y 22.10: Notic. Sáb. trasn. 1: HEAVY METAL (UNIVERSO EN FANTASIA).

★ **MAXI 2. Carlos Pellegrini 657. 35-8822.** A las 14.20, 16.35, 18.50, 21 y 23.10:
MAMA CUMPLE 100 AÑOS
P.m.18. Un filme de Carlos Saura. Con: G.Chaplin y N.Briski. A las 14, 16.15, 18.30, 20.40 y 22.50: Notic. Sáb. trasn. 1.10.

★ **METROPOLITAN 2. Corrientes 1343. 40-1064.** A las 14.30, 16.40, 18.50, 21, 23.15 y sáb. trasn. 1:
LOS NUEVOS MONSTRUOS
P.m.18. Con V.Gassman, O.Muti, A.Sordi y U.Tognazzi. A las 14.10, 16.15,, 18.25, 20.35 y 22.50: Notic. Sábado 10 a las 21.30 y 23: CONJUNTO MUSICAL "VIRUS". Loc. en vta.

★ **MONUMENTAL. Lavalle 780. 393-8865.** A las 13, 14.55, 16.50, 18.50, 21 y 23.10:
LOS ENEMIGOS
P.m.18. Un filme de Eduardo Calcagno. Con Ulises Dumont. 14.40, 16.35, 18.35, 20.40 y 22.50: Notic. Sáb. trasn. 1.15.

★ **MULTICINE. Lavalle 750.** Cont. de 8 a 3: P.m.18: Sala (1): La casa sin fronteras; Jennifer; Las picardías del sexo. (2): Las bellezas de la noche; Flor de amantes; Cama con música. (3): Pecados de juventud; Enfermera de día; El amor matrimonial. (4): La cama en la plaza; Clínica con música; Corrupción se escribe con sangre. (5): Furia infernal; El sexo y el amor; Intimidades de una cualquiera.

★ **NORMANDIE. Lavalle 861. 392-1000.** A las 13, 15, 17, 19, 21.5 y 23.15: Piraña II.. P.m.18. Sáb. trasn.

★ **OCEAN. Lavalle 739. 392-1515.** A las 13, 15, 17, 19, 21.5 y 23.15:
PIRAÑA II
P.m.18. Sáb. trasn.

★ **OPERA. Corrientes 860. 35-1335.** A las 13.5, 15.5, 17.5, 19.10, 21.15 y 23.20: Una magistral realización de Mel Brooks:
LA LOCA HISTORIA DEL MUNDO (1ª parte)
P.m.14. El mundo fue hecho en 7 días... hace miles de años que están tratando de deshacerlo. A las 12.55, 14.40, 16.40, 18.45, 20.50 y 22.55: Notic. Sáb. trasn. 1. Jueves 29: EL CRIMEN DE CUENCA. Jueves 22 al domingo 25: Actuación de SANDRA MIHANOVICH. Unicos recitales. Loc. en vta.

★ **PARAMOUNT. Lavalle 845. 392-9999.** A las 13.10, 15.15, 17.15, 19.15, 21.15 y 23.20:
LOS NUEVOS MONSTRUOS
P.m.18. Con O.Muti, V.Gassman, U.Tognazzi y A.Sordi. A las 14.50, 16.55, 18.55, 20.55 y 22.55: Notic. Sáb. trasn.

★ **PARIS. Lavalle 769. 392-2016.** Cont. 13.20, 16.35, 19.50 y 23.15: BRUCE LEE, EL INVENCIBLE; 14.50, 18.5 y 21.25: TRINITY Y LOS COMPAÑEROS DEL DIABLO. Notic. Sáb. trasn. 1.15: Bruce Lee, el invencible. P.m.14.

★ **PLAZA. Corrientes 939. 392-7577.** A las 13, 15, 17, 19, 21 y 23.10: Espérame mucho. P.m.18. Sáb. trasn.

★ **PREMIER. Corrientes 1565. 46-2113.** A las 15, 17 y 19: EL AS. S.r. Con Adriano Celentano. A las 14.40, 16.40, 18.40: Notic. Calefacción.

★ **PETIT PREMIER. Corrientes 1565. 46-2113.** A las 14, 16.15, 18.30, 20.45 y 23: TOOTSIE. P.m.14. Con Dustin Hoffman. Sáb. trasn. 1. Calefacción.

★ **SALA UNO. B. Sur Mer 549. 88-9420.** REESTRENOS SOVIETICOS. A las 15, 16.30, 18, 19.30, 21 y 22.30: 26 DIAS EN LA VIDA DE DOSTOIEVSKI. P.m.14. A las 16.25, 17.55, 19.25, 20.55 y 22.25: Notic.

★ **SANTA FE I. Santa Fe 1947. 44-8980.** A las 13.30, 15.30, 17.30, 19.30, 21.20 y 23.30:
FLASHDANCE
P.m.14. Con Jennifer Beals. A las 13.10, 15.10, 17.10, 19.10, 21.10 y 23.10: Notic. Sáb. trasn. 1.30.

★ **SANTA FE 2. Santa Fe 1947. 44-8980.** A las 14, 16.15, 18.30, 20.45 y 23:
BINGO
P.m.18. Juventud... carne de cañón. A las 13.40, 15.55, 18.10, 20.25 y 22.40: Notic. Sáb. trasn. 1.20.

★ **SARMIENTO. Lavalle 852. 392-3338.** A las 13, 15, 17, 19, 21 y 23.10: Se acabó el curro. P.m.18. Sáb. trasn.

★ **SELECT LAVALLE. Lavalle 921. 35-0235.** Cont. 14.50, 18.25, 21.55 y sáb. trasn. 1.20: EL FRANCOTIRADOR. P.m.18. 14.20, 18 y 21.30: Notic.

★ **STUDIO. Santa Fe 2541. 821-5845.** A las 14, 16, 17.50, 19.40, 21.30 y 23.20: VOLVER A EMPEZAR. P.m.14. 15.45, 17.35, 19.25, 21.15 y 23.30: Notic. Sáb. trasn. 1.

★ **SUIPACHA. Suipacha 442. 392-1195.** A las 13.25, 15.25, 17.25, 21.25, 23.25 y sáb. trasn. 1.20: COMEDIA SEXUAL EN UNA NOCHE DE VERANO. P.m.18. 13, 15, 17, 19, 21 y 23: Notic. Calefacción.

ALMAGRO

★ **BIOGRAFO UNO. Corrientes 4636.** Cont. 16.50, 19.30 y 22.15: La República perdida. S.r. Sáb. y dgo. dde. las 14.10.

★ **PALACIO DEL CINE. Rivadavia 3636. 982-4818.** Cont. 14.10, 18.25 y 22.35: El portero de noche. 16.15 y 20.30: Ellos no usan smoking. Notic. P.m.18.

★ **ROCA. Rivadavia 3753. 812-1517.** Cont. dde. las 14.40: Notic. La loca historia del mundo (1ª parte); El diablo bajo el sol. P.m.14.

BELGRANO

★ **CABILDO. Av. Cabildo 2347. 784-3852.** Cont. dde. las 14.20: El portero de noche. P.m.18. Sáb. trasn.

★ **FANTASY. Cabildo 685. 771-0686.** A las 15 y 17.50: Notic. y Mary Poppins. 21.30: Gandhi. S.r. Sáb. trasn. 1.15: All that jazz.

★ **G. SAVOY. Cabildo 2829. 781-6500.** Cont. 14.40, 16.30, 18.40, 20.50 y 23.10: Flashdance. Notic. P.m.14. Sáb. trasn.

★ **LIDO. Av. Cabildo 3241. 701-2996.** Cont. dde. las 14.30: Dos superpolicías fuera de orden; Un superpolicía en Egipto. S.r.

★ **MIGNON. Juramento 2433. 784-3899.** Cont. 13.50, 16.40, 19.35 y 22.30: La República perdida. S.r. Sáb. trasn.

BOCA

★ **OLAVARRIA. Olavarría 635. 21-0454.** Cont. dde. las 14.30: Conan, el bárbaro; Duelo de valientes. S.r. Sáb. trasn.

BOEDO

★ **CUYO. Boedo 858. 97-6975.** Cont. 16.10, 19.40 y 23.15: Se acabó el curro; 14.15, 17.45 y 21.20: Sentimental. P.m.18. Sáb. trasn.

★ **GRAN SAN JUAN. San Juan 3246. 97-4293.** Cont. Todas las mujeres del mundo; Con la tentación en la piel; El trío infernal. P.m.18.

★ **LOS ANDES. Boedo 777. 97-4233.** Cont. 15.55, 19.30 y 23.10: El desquite; 14.15, 17.35 y 21.15: Los piolas no se casan. P.m.18.

★ **N. PALACE. San Juan 2461. 941-1723.** Cont. 14.30, 17.10, 19.50, 22.30 y sáb. trasn. 1: La República perdida. S.r.

CABALLITO

★ **CABALLITO. V.Martínez 52. 431-0052.** Cont. dde. las 15: Superagentes y titanes; Las aventuras de Los Parchís. S.r.

★ **MORENO. Rivadavia 5050. 90-4303.** Cont. 15, 18.40 y 22: El desquite; 16.55 y 20.40: Los piolas no se casan. P.m.18.

COLEGIALES

★ **ARGOS. F. Lacroze 3455. 854-0673.** Cont. dde. las 15.15: Notic. La loca historia del mundo (1ª parte); El diablo bajo el sol. P.m.14. Sáb. trasn.

★ **ATALAYA. Córdoba 4633. 773-0700.** Cont. dde. las 14: ¿Cómo viene la mano?; Mala pata. S.r. Sáb. trasn.

★ **RIALTO. Córdoba 4287. 86-8764.** Cont. 14.40, 18.35 y 22.30: Octoppusy; 16.45 y 20.45: Rocky III. S.r. Sáb. trasn.

FLORES

★ **CONTINENTAL. Carabobo 945. 631-2218.** Cont. dde. las 14.30: Mary Poppins; Festival de dibujos del Ratón Mickey. S.r. Sáb. trasn.

★ **FENIX. Rivadavia 7802. 612-8858.** Cont. dde. las 14.45: Notic. El profesional; El espejo roto. P.m.14.

★ **GRAN RIVADAVIA. Rivadavia 8636. 69-1356.** Cont. desde las 14.30: Notic; La ciudadela de los Robinson; Bambi. S.r. Sáb. trasn.

★ **GRAND PRIX. Gaona 3263. 59-2551.** Cont. 15, 16.50, 18.50, 20.50, 22.45 y sáb. trasn. 0.50: El desquite. P.m.18.

★ **LOPE DE VEGA. Lope de Vega 1744. 567-4343.** Cont. dde. las 14.30: La República perdida. S.r.

★ **PUEYRREDON. Av. Rivadavia 6871. 612-0389.** Cont. dde. las 14.40: Notic. La loca historia del mundo (1ª parte). P.m.14.

★ **SAN JOSE. Rivad. 7350. 611-5989.** Cont. dde. las 14: Carne; Una mariposa en la noche; La mujer de mi padre. P.m.18.

★ **SAN MARTIN. Av. Rivadavia 7060. 612-5416.** Cont. dde. las 13.30: Los profesionales; El vengador anónimo II. Sáb. trasn.

LINIERS

★ **GRAN LINIERS. Avda. Gral. Paz. 44.** Cont. 14, 16.10, 18.20, 20.30 y 22.50: Flashdance. 15.50, 18, 20.10 y 22.20: Notic. P.m.14.

★ **GRAN ODEON. Montiel 160. 641-7673.** Cont. 15.40, 19 y 22.30: Se acabó el curro; 14, 17.10 y 20.35: Deprisa, deprisa. P.m.18.

★ **MARTIN FIERRO. Avda. Gral. Paz 47.** Cont. 14.20, 16.30, 18.40, 20.50 y 22.50: El desquite; 14, 16.10, 18.20, 20.30 y 22.30: Notic. P.m.18.

MATADEROS

★ **ALBERDI. Juan B. Alberdi 6169. 68-0496.** Cont. 15.50, 19.15 y 22.45: El desquite; 14, 17.25 y 20.55: Los piolas no se casan. P.m.18.

★ **EL PLATA. J. B. Alberdi 5751. 68-1118.** Cont. Se acabó el curro; Sentimental. P.m.18.

★ **GRAN LUGANO. Murguiondo 4062. 601-3457.** Cont. dde. las 14.30: El as de los ases; El regreso del dragón. S.r.

★ **JORGE NEWBERY. Ex Lugano I y II. 601-3457.** Cont. dde. las 14.30: Los extraterrestres; Los fierecillos se divierten. S.r.

ONCE

★ **LORIA. Rivadavia 3058. 87-1436.** Cont. 16.5, 19.35 y 23.10: Los enemigos; 14.10, 17.40 y 21.10: Asignatura pendiente. P.m.18.

★ **MAJESTIC. Pueyrredón 230. 87-9636.** Cont. 14, 17.10, 20.15 y 23.20: Intimidades de una cárcel de mujeres; 15.30, 18.35 y 21.50: El extraño vicio de la señora Wardh. P.m.18. Sáb. trasn. 1.5.

VILLA DEL PARQUE

★ **BERNASCONI. M. Sastre 3195. 50-6462.** Cont. 17.10 y 22.10: La República perdida; 15.30 y 20.30: La Raulito. S.r.

★ **PARQUE. Cuenca 3250. 50-4448.** Cont. dde. las 14.30: Notic. La loca historia del mundo (1ª parte); Yo estoy con los hipopótamos. S.r.

VILLA DEVOTO

★ **ACONCAGUA. Av. Gral. Mosconi 3260. 571-5208.** Cont. dde. las 14.30: Notic. Gandhi. S.r.

★ **EUROCINE. Nueva York. 3334. 50-1443.** Cont. 15, 17.10, 19.10, 21 y 23: El desquite; P.m.18. Sáb. trasn.

VILLA URQUIZA

★ **25 DE MAYO. Triunvirato 4438. 51-1859.** Cont. 16.5, 19.30 y 22.35: Se acabó el curro; 14.30, 17.40 y 21.5: Sentimental. P.m.18.

★ **GRAN URQUIZA. Bauness 2506. 51-2135.** Cont. dde. las 14.40: Mary Poppins; Festival de dibujos del Ratón Mickey. S.r. Sáb. trasn.

GRAN BUENOS AIRES

★ **AVELLANEDA. Colonial.** La isla de los placeres prohibidos; El gato negro; Operación sexo. P.m.18.
—**Gral. Roca.** La gran venganza de Bruce Lee; Dale más duro Trinity; Desafiando al peligro.
—**Maipú.** Los enemigos; Asignatura pendiente. P.m.18.
—**Mitre.** La svástica en el vientre; Intimidades en una cárcel de mujeres. P.m.18.
—**San Martín.** Se acabó el curro; Sentimental. P.m.18.

★ **BELLA VISTA. Gran Pacífico.** Se acabó el curro; Deprisa, deprisa. P.m.18.

★ **CASEROS. Paramount.** Deseos prohibidos; La corrupción de Chris Miller. P.m.18.

★ **CIUDAD DE SAN MIGUEL. Mayo.** El arreglo; Los piolas no se casan P.m.18.
—**San Miguel.** La loca historia del mundo (1ª parte); La cuenta regresiva. P.m.14.

★ **CIUDADELA. Nuevo Ciudadela.** Intimidades en un cárcel de mujeres; La orgía; Las colegialas quieren aprender. P.m.18.

★ **LA TABLADA. Martín Güemes.** Octopussy; Rocky III. S.r.

★ **LOMAS DE ZAMORA. Avenida.** Tootsie; La laguna azul. P.m.14.
—**Coliseo.** El desquite; Los piolas no se casan. P.m.18.
—**Español.** Se acabó el curro; Sentimental. P.m.18.
—**Gran Lomas.** El as de los ases; Los tuyos, los míos y los nuestros. S.r.

★ **MORON. Morón.** El desquite; Los piolas no se casan. P.m.18.

★ **QUILMES. Cervantes.** El as de los ases; La furia de los ninjas. S.r.
—**Moderno.** Se acabó el curro; Sentimental. P.m.18.

★ **RAMOS MEJIA. Gran Belgrano.** Se acabó el curro; Sentimental. P.m.18.
—**San Martín.** Reto al destino; Guardianes del honor. P.m.18.

★ **SAN ANTONIO DE PADUA. Gran Sarmiento.** Más loco de un plumero; Una aventura llamada Menudo. S.r.

★ **SAN MARTIN. Ateneo.** El desquite; Los piolas no se casan. P.m.18.
—**Gran Plaza.** Se acabó el curro; Sentimental. P.m.18.

CRONICA, Edición de la Tarde. Registro de la Propiedad Intelectual Nº 188.180. Director: Ricardo Gangeme. Redacción, Administración y Publicidad: Azopardo y Garay. Teléfonos: 361-1001/1051.

JUDICIALES: PARO PARCIAL

Solamente en algunos juzgados del fuero comercial y laboral y muy escasos en el penal se advirtieron medidas de fuerza en los tribunales metropolitanos, como suspensión de actividades para asambleas.

Las agrupaciones de la Unión Empleados de la Justicia distribuyeron algunos volantes reivindicando la restauración de la llamada ley del engache y la jubilación similar a que la existe para los funcionarios.

En el Palacio de Justicia durante el comienzo de la jornada judicial se advirtió un ritmo normal de trabajo y en la mayoría de los juzgados litigantes y sus abogados no tuvieron problemas con la realización de audiencias.

Posteriormente en algunos se hizo sentir la medida de fuerza con paros sorpresivos para realizar reuniones de trabajo con un retraso en la entrega de certificados o escritos a letrados.

En el Interior fue más Unánime la Huelga

En un juzgado se informó a un abogado que por el paro su certificado se iba a entregar un día después, ya que había muy poco personal para conformarlo, dijo un letrado.

Quienes se perjudican con estas medidas por lo general son los litigantes que ven prorrogarse la tramitación de sus causas y también los abogados cuyos términos se vencen.

Se suscita entonces que la Corte adopte medidas al respecto ya sea suspendiendo los términos judiciales porque el servicio no se presta normalmente o adoptando otras medidas que eviten estos problemas en desmedro de quienes son ajenos al problema sindical planteado, como es el público y sus letrados.

● EN LA RIOJA

LA RIOJA, 6 (De nuestro corresponsal).— En forma sorpresiva los empleados judiciales de La Rioja, hicieron abandono de sus tareas, tras registrar su asistencia en las respectivas tarjetas de control. Solo se hicieron presentes para cumplir con sus tareas jueces y secretarios de juzgados, por lo que no fueron suspendidos los términos judiciales.

● EN BAHIA BLANCA

BAHIA BLANCA, 6 (De nuestro corresponsal).— Un paro de 24 horas cumplen desde las 7.30 de hoy los empleados nucleados en la Asociación Judicial Bahía Blanca, que se adhieren de esa forma a la medida de fuerza dispuesta por la Federación Judicial Bonaerense.

Los empleados judiciales que reclaman la vigencia de la ley de porcentualidad salarial y la reincorporación de los empleados cesanteados por causas políticas y gremiales, se reunieron en el hall central del Palacio de Justicia y luego a las 8, realizaron una marcha alrededor de la plaza Rivadavia, para luego desconcentrarse en forma normal.

● EN SAN JUAN

SAN JUAN, 6 (De nuestro corresponsal).— Los empleados judiciales de la provincia decidieron acatar la disposición nacional del gremio, que establece un régimen de paros sorpresivos en demanda de lograr la reimplantación del nomenclador único nacional y la Ley de Porcentualidad.

● EN EL CHACO

RESISTENCIA, 6 (De nuestro corresponsal).— El sindicato de Empleados Judiciales del Chaco, dispuso un paro de actividades a partir de hoy y por 72 horas, lo que determinó que la actividad en los distintos juzgados sea prácticamente nula.

JOVEN DENUNCIA QUE FUE RAPTADA POR EXTREMISTAS

SAN MIGUEL DE TUCUMAN, 6 (De nuestro corresponsal).— Los detalles de un extraño y confuso episodio fueron denunciados en la seccional 1ª de policía de esta capital, por una mujer que afirmó haber sido secuestrada por cuatro sujetos que le ofrecieron ingresar a una organización extremista para liberarla posteriormente ante su negativa.

La protagonista de este caso es Marta Zulema Córdoba, de 26 años, domiciliada en Manuel Alberti 2016, manifestó que después de las 21 del viernes pasado aguardaba un colectivo en la esquina de San Lorenzo y La Rioja, tras finalizar sus tareas en una guardería infantil de la zona, donde cumple servicios.

Sorpresivamente, dijo, un hombre alto, vestido con traje marrón oscuro a rayas, la tomó del hombro con una mano, y con la otra la encañonó con un revólver por la espalda. Luego la obligó a ascender a una furgoneta Citroen. Ubicada boca abajo en el vehículo, por unos 15 minutos dieron vueltas hasta que llegaron a una casa prefabricada.

Manifestó que tres sujetos más en su interior le hicieron preguntas sobre sus actividades y las del establecimiento donde trabaja y le ofrecieron un revólver, que no aceptó. También le ofertaron que se uniera a las actividades de una organización subversiva, negándose.

Finalmente, los desconocidos le vendaron los ojos, la hicieron subir nuevamente al rodado, con el que dieron varias vueltas por lugares que no pudo identificar, y la abandonaron en un sector céntrico, con la recomendación de que "se pondrían en contacto nuevamente con ella".

La policía citó para hoy a la mujer a fin de que amplié su exposición y aporte detalles que permitan aclara el caso.

SANTA ROSA: HAY 50 NIÑOS CON HEPATITIS

SANTA ROSA, La Pampa, 6 (De nuestro corresponsal).— Más de medio centenar de niños se encuentran afectados de hepatitis en la localidad bonaerense de Pellegrini, habiendo obligado a la suspensión de las actividades escolares primarias.

El hecho fue denunciado hoy por el matutino local "La Arena" y nos fue confirmado telefónicamente a Télam por autoridades sanitarias de esa población cercana al límite con La Pampa, distante 90 kilómetros al este de aquí.

Señaló el vocero del hospital local que felizmente ningún caso reviste gravedad y que la gran mayoría de los afectados —unos 67 sin confirmar—, son niños de corta edad que cursan los primeros grados escolares.

ROBAN JOYERIA Y MATAN 2 MUJERES EN PARAGUAY

ENCARNACION, Paraguay, 6 (Télam).— Dos mujeres fueron asesinadas por personas que robaron en la joyería de la cual que eran propietarias en esta localidad fronteriza con la República Argentina. Los cadáveres fueron descubiertos por un familiar, maniatados y amordazados, en el interior de un baño.

Los asaltantes homicidas se llevaron del comercio, ubicado en calle Mariscal Estigarribia y Padre Kreusser, en la llamada "Villa Alta", del poblado, unos siete millones de guaraníes en alhajas y dinero efectivo. Aunque la policía no ha brindado detalles de la investigación, trascendidos aseguran que los criminales podrían ser dos pintores

Las víctimas resultaron ser Siana Krisch de Dressler, de 69 años, y su nuera Rubi de Dressler, de 47 años

PRECIOS: AUMENTARON 17,2%

Los precios minoristas aumentaron un 17,2 por ciento durante el mes de agosto último, en tanto los mayoristas lo hicieron en un 17,8 por ciento, se informó hoy en el Palacio de Hacienda.

En el mismo período, el costo de la construcción se incrementó en un 14,4

Comenzaron a regir las nuevas tarifas en los peajes de las autopistas Perito Moreno y 25 de Mayo. Así se cumple con lo previsto en el contrato de concesión pactado con la empresa Autopistas Urbanas SA.

Los nuevos precios son los siguientes: Peaje Dellepiane (Autopista 25 de Mayo) y peaje Avellaneda (Autopista Perito Moreno) vehículos ligeros y motos $a 10.70, camiones de 2 ejes y pick-ups con más de 2,10 metros de altura de cabina, $a 21.40, adicional por eje en camiones con más de 2 $a 10.70.

TIEMPO

MINIMA: A las 6.50 horas

6º2

MAXIMA: 13º2 a las 12 horas **Humedad:** 48%. **Pronóstico:** Nubosidad en disminución. Temperatura en descenso. Vientos leves a moderados del sector sudeste.

TANDIL: REBELION POLICIAL POR SALARIOS

TANDIL, 6 (De nuestro corresponsal).— Efectivos policiales de las Seccionales 1ª y 2ª de esta ciudad mantenían hoy el estado de alerta, después de haberse autoacuartelado desde el domingo último en demanda de mejoras salariales, entre otras reivindicaciones.

El levantamiento del autoacuartelamiento se decidió luego de haber recibido una severa advertencia de la Unidad Regional 2 (Azul) de la policía de la Provincia de Buenos Aires, de tomar "por asalto" las dos seccionales ocupadas, dijo una fuente de la repartición.

Un vocero de los policías tandilenses confirmó a Noticias Argentinas las advertencias recibidas, al tiempo que subrayó que se mantenía el "estado de alerta" con la prestación del servicio "en un 50 por ciento".

Los policías reclaman "un salario mínimo de 3.500 pesos, la renovación de los uniformes, cosa que no ocurre desde hace cuatro años".

"Estamos aprestados a defender nuestros derechos", dijo el vocero.

La medida de fuerza comprende desde agentes hasta el grado de oficial principal y en un principio se iba a extender a todas las fuerzas de la policía de la Provincia de Buenos Aires, pero solo se concretó en Tandil.

- ANDREA Y SILVESTRE: DEBEN IR SEPARADOS
- CLIMA DE PAZ ENTRE "SU" Y DON RICARDO
- PREVALECE EL MACHISMO EN REVISTA DE TV
- LEONARDO SIMONS BAILO EL CANDOMBE

No viajó solo el último sábado el empresario Guillermo Bredeston. **Lo acompañó su segunda cónyuge,** Nora Cárpena en el viaje a Puerto Rico para conchabar a Andrea del Boca - Silvestre, **los enamorados.** El matrimonio Bredeston **permanecerá 12 días en Puerto Rico** y mañana aterrizará allí Emilio Disi quien se plegó a la caravana. El progenitor de doña Andrea estipuló que no desea que en los carteles **los nombres de la pareja vayan pegados para no dar lugar a suspicacias.** Por esa situación doña Andrea irá por un lado y don Silvestre por el otro. **¡Hay que cuidar el detalle!**

● PAREJA EN PAZ

La hipótesis acerca de un estado de crisis en la pareja integrada por "Su" Giménez y Ricardo Darín se desvaneció en la víspera **a raíz de comentarios de la parte masculina de la pareja formada hace un año y nueve meses.** Don Darín se explayó **en consideraciones sobre doña "Su"** con lo cual **descalificó toda intención separatista. Nos alegramos de que así sea.**

● MACHISMO

En la víspera a las 19 horas se vio penetrar en oficinas del canal de pasaje Gelly a Juan Alberto Mateyko, **el dinámico, dispuesto a conversar** para conducir "La revista de la tarde". Lo primero que se habló fue del cachet, el cual **no está nada mal.** En el programa **solo intervendrán personal masculino y ninguna mujer** (ello se debe a que lo debe ver la audiencia femenina). Es por eso que, además, los hombres intervinientes **no deben haber tenido nunca tuteo con las cámaras (?).** Por tal motivo se estaban seleccionando periodistas en varias editoriales. **¿Y el ángel?**

● ¡A BAILAR CANDOMBE!

Egle Martin, **la candombera,** (vestida de negro y con colas de zorros en sus contornos), tras hacer entrevista en "Sábado de todos", se puso a bailar candombe en tablado de estudio 1 del canal de Tagle y Figueroa Alcorta. La siguió en sus movimientos Leonardo Simons, **el azucarado,** demostrando que **no se queda atrás en cuestiones de pasos. ¡Un, dos, tres!**

● AUTORIZACION

Osvaldo Dragún, actual cónyuge de María Ibarreta, viuda de Norberto Aroldi (**también autor**) **autorizó, después de 15 años,** presentación de "Historias para ser contadas" que conoció 100 versiones no solo en nuestro idioma sino en distintas lenguas. **¡Well!**

● NO FUE DE LA PARTIDA

Tania, la legendaria, no fue de la partida en viaje efectuado en la fecha rumbo a Termas de Río Hondo con el elenco de "Hoy - ensayo - hoy". Tampoco fueron Sabina Olmos, Claudio García Satur y Osvaldo Miranda. **¡Click!**

● CONFUSION

Algo **divertido** ocurrió durante el fin de semana en comedero de Juncal y Austria, Peggy Sol, **la iluminada,** entró en el toilette y con gran sorpresa de su parte, **vio cómo también se introducían caballeros.** Acaeció que el cartel indicador de damas **estaba confundido** y ¡ella entró **en el toilette de caballeros!** Salvado el error **se fue a manducar lomo a la pimienta. ¡Qué cosa!**

● FLASHES

● **Bullicioso baile de disfraz** hubo en inmueble de country de San Isidro. Fue en la residencia del empresario Pacci Lavalle quien recibió a Ronnie Scali, **el ex** de Amelita Baltar, con **su nueva pareja.** Sebastián Martínez y su esposa Franca, diversas modelos y Beba Lorena, **la insólita,** quien se quedó dormida despertándose cuando todo había terminado. **¡Cataplines!** ●**Para el día 12 se anuncia llegada a ésta** de Amalia Rodríguez, **la voz del fado de Portugal.** Si bien la noticia nos llegó **extraoficialmente,** es bueno ponerla en órbita. ●**Dentro de poco aterrizará nuevamente en ésta** Rudolf Nureyev, **el danzarín ruso.** El citado **cobrará cachet de 7.000 dólares** según se afirma. Dado su cartel, **no resulta mucho. ¿A cuánto el verde?** ●En recinto de calle Monroe, en Belgrano, el soldado Chamamé recibió grato galardón consistente en una fuente que lleva el nombre de "Estrella". El artista suele cambiar su peinado llevándolo achatado lo cual lo metamorfosea totalmente. **Renovarse es vivir.** ●Tita Merello, **la libreana, aconseja ponerle miel a todos los platos. "Siempre que no se sea diabético y yo no lo soy, para mantenerse lozano".** Doña Tita **hasta a la polenta le coloca miel. ¿Qué gusto tiene la miel?**

● AGAPES

● El sábado se hará homenaje al poeta José Adolfo Gallardou, también conocido como "El Indio Apachaca". Se debe **a sus 40 años dedicados al folklore y los 3.600 programas de "Grandes olvidados".** Se le entregará galardón en peña nativa sita en Ramón L. Falcón al 2700. Se presentarán en el tablado Roberto Rimoldi Fraga, Eduardo Avila y varios artistas telúricos más. **¡Viva lo nuestro!**

● CONFUSION

Algo divertido le acaeció a Olga Zubarry, **la humana,** en ocasión de querer interpelar a un conocido suyo. Se dirigió al mismo tomándolo del brazo y haciéndole una sugerencia. **Grande fue su sorpresa** cuando el señor **se dio vuelta y resultó que no era la persona que creía doña Olga.** "Esto **me pasó por una distracción y por haberme confundido con los abrigos",** acotó. **¡Qué bueno!**